cuneo Galleria Comm.le Auchan
fossano Via Torino, 37
mondovì C.so Mondovicino 29

LA GRANDA SPORT
Il Corriere delle Province

cuneo Galleria Comm.le Auchan
fossano Via Torino, 37
mondovì C.so Mondovicino 29

EURO 2.60 | Poste Italiane S.p.a. - Spedizione in Abb. Postale - D.L. 353/2003 (conv. in L. 27/02/2004 n. 46) art 1, comma 1, NO/ALESSANDRIA ROC 23052 del 20-12-2012 (in edicola in abbinamento con Sprint&Sport NON VENDIBILE SEPARATAMENTE) | ANNO 2 - NUMERO 2 - Lunedì 20 gennaio 2014

SERIE D

## Impresa Albese Super Marijanovic firma il colpo ad Asti

servizi a pag. 5

Giancarlo Rosso

PRIMA CATEGORIA

## Il Roero rallenta, derby in bianco con la Montatese

servizi a pag. 10

Rosario Lo Nano

BIATHLON

## Ghiglione tricolore Doppio trionfo agli Italiani Giovani

servizi a pag. 15

Luca Ghiglione

LEGA PRO • Il Renate passa al Paschiero con un secco 2-0: la prima in casa di Ezio Rossi è un disastro

# CADUTA LIBERA CUNEO

Nonostante i nuovi innesti Camillucci, Gomez e Montorsi la classifica diventa sempre più complicata

Marco Cristini, capitano del Cuneo

ECCELLENZA • I biancoblu restano nelle sabbie mobili dei playout

## A Fossano vince la paura Il pari non serve a nessuno

Un'immagine di gioco di Fossano-Benarzole

da pag. 6

GIOVANISSIMI NAZIONALI • Sette le reti subite a Vinovo

## La Juve mata i biancorossi

Bianco anticipa Palladino (foto Prisco)

a pag. 4

## Scherma

# A Govone parte il corso per bimbi

La scherma trova casa a Govone, città nella quale verrà organizzato un laboratorio organizzato all'interno del Campus. Il corso, suddiviso prevede un ciclo iniziale di sei lezioni tutti i Venerdì dalle 15.30 alle 16.30 a partire dal 24 gennaio fino al 28 febbraio. Le lezioni sono aperte a tutti i bambini che vogliono avvicinarsi a uno sport che tante soddisfazioni ha regalato a livello internazionale, basti pensare campioni olimpici come Aldo Montano e Valentina Vezzali. Il corso sarà tenuto da un esperto e l'attrezzatura verrà interamente fornita dall'organizzazione. Per informazioni si può scrivere a sport@ragazzidelroero.com o contattare il coordinatore dei corsi sportivi al 340.5312663.

**ma.ca.**

## Atletica

# Un anno di Fidal, la festa a Fossano

Grandi festeggiamenti per la Fidal Cuneo sabato sera al Salone Brut e Bun di Fossano. La serata, organizzata dalla Fidal provinciale, ha voluto omaggiare il grande 2013 consegnato agli archivi e che ha visto una grande crescita esponenziale di tutti gli atleti. 22848 coinvolti in circa 103 manifestazioni agonistiche e tantissime altre non agonistiche. Numeri impressionanti ma che hanno tuttavia fatto "solamente" da contorno al vero intento dell'evento. Premiati, infatti, tutti gli atleti illustri, a partire dagli azzurri, ossia i gemelli Bernard e Martin Dematteis, Michele Evangelisti, Giacomo Isolano, Fernando Mulassano (eletto anche atleta dell'anno Fidal), Pietro Riva e Paolo Rovera. Dopodiché anche mezioni alle società più meritevoli come l'Atletica Fossano, l'Ateltica Mondovì, la Podistica Valle Varaita o l'Atletica Alba e tante altre. Poi, naturalmente, spazio all'Atelta dell'anno (Mulassano, come detto in precedenza), all'Atleta rosa dell'anno Romina Cavallera, poi il Tecnico dell'anno Alessandro Perrone, il Giudice dell'anno Vincenzo Borgoni e infine il Dirgente dell'anno, il compianto Felice Cacciolatto.

**Daniele La Spina**

**L'INTERVISTA • Il delegato Lnd Chiavassa: «Buoni numeri, sogno una squadra in ogni paese»**

# Granda scacciacrisi

**Cuneo**
*Daniela Giordanengo*

**Questo periodo dell'anno è, per tradizione, un momento di bilanci.**
E non potrebbe essere altrimenti anche per quanto concerne il mondo del cuoio sferico. A riassumere ciò che è stato è quel che sarà è Giuseppe Chiavassa, delegato provinciale della Lega Nazionale Dilettanti e figura storica dello sport targato Cuneo.

**Qual è il bilancio dell'anno appena conclusosi?**
«Il 2013 è stato abbastanza positivo. Mentre altrove, complice la crisi, stanno diminuendo gli iscritti, nel cuneese siamo riusciti a mantenere i numeri. Grazie all'offerta di corsi sempre più cospicua, il livello qualitativo degli allenatori è salito, vedo buona qualità al servizio del settore giovanile e posso ritenermi soddisfatto».

**Che cosa si augura per il 2014?**
«Maggiore correttezza ed educazione, soprattutto nei confronti degli arbitri. I genitori devono imparare a stare sugli spalti, da cui si sentono voci inenarrabili. Ho instaurato un buon rapporto con gli arbitri della zona, mi rapporto settimanalmente con loro, collaboriamo per combattere in modo duro episodi razzisti (al momento se ne sono verificati pochi) e non consoni. Basta dare un'occhiata ai comunicati: tre giornate di squalifica vengono assegnate in modo più frequente di un tempo. Gli arbitri, saliti a quota 250 fra le sezioni di Cuneo e Bra, sono sacri, senza di loro non si va da nessuna parte. Bisogna capire che i ragazzi svolgono

Giuseppe Chiavassa

attività sportiva per fare gruppo, imparare a stare in comunità e divertirsi, dalle tribune è questo il messaggio che deve arrivare in campo».

**Quali sono i progetti in cantiere, c'è un obiettivo che le sta a cuore e non ha ancora raggiunto?**
«In questi giorni ho incontrato i miei collaboratori, abbiamo diviso la provincia in quattro settori. Ora il compito è quello, per ciascun incaricato di zona, di prendere contatti con i rappresentanti comunali e coinvolgerli, incentivarli a creare gruppi sportivi. Vorrei che ogni comune con più di mille abitanti avesse la propria squadra di calcio. Il nostro è un Comitato ottimo, in cui si lavora molto bene: abbiamo anche un impiegato fisso, molto valido e grande appassionato di calcio, grazie al quale possiamo tenere aperta la sede e garantire maggiore disponibilità alla società».

**In Seconda e Terza categoria si è scelto di disputare le gare in settimana, una consolidata tradizione tutta cuneese...**
«Questo è il quindicesimo anno da quando abbiamo preso la decisione, ora anche altre località si stanno muovendo in questo senso. Il risultato è avere più pubblico e più giocatori rispetto alla domenica. Se a Cuneo ci sono tante società iscritte a questi campionati e nel vercellese, ad esempio, sono spariti, qualcosa vorrà pur dire...»

**Quali sono i principali problemi legati all'impiantistica?**
«La provincia di Cuneo resta un'isola felice, gli impianti sono abbastanza belli. Il patto di stabilità rende tutto più complicato, spero che dal 2015 i comuni possano tornare a fare interventi. Non servono opere faraoniche, ma utili, realtà che corrispondano alle casse comunali».

**È sempre più di moda la "linea verde" e la ricerca di giovani talenti, ci può fare il punto del nostro settore giovanile?**
«È molto florido, diversi giovani giocano nei vivai di squadre blasonate come Juventus e Torino. L'innalzarsi della preparazione dei tecnici contribuisce a dare importanti frutti, le squadre si stanno attrezzando in questo senso. Stiamo puntando sulla sicurezza ed il pronto soccorso e la preparazione dei dirigenti. Vorrei introdurre la figura dello psicologo sportivo, ve ne sono di molto validi, all'interno delle società per sostenere i mister che devono essere, prima di tutto, padri, fratelli, educatori, con l'interesse di far divertire e stare bene i giocatori».

**CALCIO A 5 • E in campionato si guarda in alto**

# Magica Gem Tarantasca, continua la corsa in Coppa

**Fossano (Cn)**
*Walter Citro*

**La Gem Tarantasca brilla in una stagione clamorosa, diventando il vanto della propria città, Fossano, che fino ad ora non aveva mai avuto grande voce nel mondo del calcio a cinque.**
E il pubblico risponde con entusiasmo a questa novità, vista l'affluenza registrata negli ultimi mesi alle partite della squadra di casa. Così adesso si guarda alla serie C1, dopo che una serie di vittorie a catena le ha fatto scalare tutti i gradini più importanti, attirando così i riflettori del mondo sportivo. Ma la società ha i piedi per terra, non si lascia illudere dai sogni di gloria e porta avanti un progetto concreto, realistico e ben strutturato. «Ci faremo trovare pronti - commenta il presidente Dario Isaia - e reagiremo al meglio davanti a qualunque situazione si presenterà».
La squadra ormai non si può più tirare indietro, e nella Granda non c'è più solo il Bra a portare avanti i colori provinciali nel mondo del Futsal. La vittoria nella fase regionale della coppa Italia è stato un bel regalo del 2013, ma l'anno appena iniziato potrebbe addirittura essere strepitoso. Ma pero ora si dormono sogni tranquilli: niente impegni per la Gem Tarantasca ancora per qualche giorno, almeno per quanto riguarda la ripresa del campionato. La coppa Italia invece li vedrà già in campo domani contro la Città di Giardino, squadra genovese: «Non conosco bene la nostra avversaria - commenta il tecnico Marco Bailo - L'importante è tenere la concentrazione. Certo, essere senza Ferrara e Barolo (out per la rottura del tendine di Achille), non sarà una passeggiata. Dobbiamo avere la giusta mentalità e la giusta intensità sul campo di gioco, altrimenti si perde comunque, anche quando si può pensare di essere favoriti». Intanto la Gem Tarantasca porta avanti il suo spirito sociale, come dimostra la partita di beneficienza disputata con i ragazzi del Torino For Disable; perchè rispetto e lealtà sportiva sono da sempre un cardine fondamentale qui a Fossano.

Un momento di festa in Coppa

**CALCIOMERCATO • Per Rossi, in prestito dal Bologna, c'è anche Montorsi**

# Cuneo punta sull'attaccante Gomez Il Bra ritorna al Madonna dei Fiori

**Cuneo**
*Paolo Pirisi*

**Il calciomercato non conosce soste, neanche nella provincia Granda, dove Cuneo e Bra stanno cercando in tutti i modi di correre ai ripari in vista di un finale di stagione che si preannuncia incandescente.**
Il Bra sta cercando di correre ai ripari il più possibile per uscire almeno a testa alta da questo brutto campionato, mentre il Cuneo vuole restare in Lega Pro a tutti i costi. I grandi colpi sono stati piazzati dai biancorossi del presidente Marco Rosso. Alla corte del nuovo tecnico Ezio Rossi, il ds Fabio Artico ha rinforzato la squadra con gli innesti di Guido Gomez e Matteo Montorsi, i quali si sono già aggregati al resto del gruppo. Gomez, talentino classe 1994 proveniente dalla Pro Vercelli, era la prima punta che serviva per avere le spalle coperte in caso di indisponibilità del bomber Omar Torri. Nel giro della Nazionale Under 20 guidata da Alberigo Evani, il ragazzo è riuscito a collezionare cinque presenze in Prima Divisione con i bianchi, mettendo a segno un gol: con l'arrivo di Gomez, l'attacco non dovrebbe più aver bisogno di rinforzi. Montorsi invece, centrocampista arrivato dalla Spal, è invece di proprietà del Bologna e servirà a Rossi per poter dare qualità e quantità ad un centrocampo che, in questa stagione, è stato spesso messo sotto accusa per non produrre la mole di gioco necessaria per mettere in condizione gli attaccanti di andare a segno. Ma il vero colpaccio piazzato dal club cuneese è l'arrivo di Cristiano Camillucci, regista proveniente dall'Empoli. Il giocatore non stava trovando più spazio nel club azzurro: l'arrivo di Castiglia e il probabile approdo in maglia empolese di Mirko Eramo della Sampdoria, unito al prolungamento di contratto di Ronaldo, hanno fatto capire al centrocampista che non sarebbe stato facile trovare spazio. Il direttore Artico non ha avuto esitazioni e lo ha portato al Cuneo: Rossi aveva bisogno di un mediano con queste caratteristiche, capace di impostare e di dare supporto al reparto avanzato.
Anche il Bra, dopo aver brindato per l'imminente ritorno al "Madonna dei Fiori", non si è lasciato sfuggire l'occasione di puntellare la rosa. In maglia giallorossa è arrivato Andrea Montrucchio, portiere proveniente dall´A.O. Chania, squadra greca che milita nella Football League (la seconda serie del campionato ellenico). Dopo essere cresciuto nel Settore Giovanile della Juventus, il talento classe 94' ha vestito le maglie della Berretti del Grosseto e della Primavera dell´Atalanta, prima di trasferirsi in Grecia. Il giovane portiere si giocherà il posto con Cristian Cicioni, attuale titolare della formazione di Daidola.

Andrea Montrucchio, ora in forza al Bra

Guido Gomez, qui con la maglia del Sassuolo

**CICLISMO • Per i ritardatari rincari da febbraio**

# Che attesa per la Bra-Bra Parte la corsa alle iscrizioni

**Cuneo**
*Marcello Rossi*

**Dopo aver avviato la campagna abbonamenti alla Coppa Piemonte del 2014, ora tocca alle singole gare inaugurare le iscrizioni.**
Nel mese scorso si sono aperte le iscrizioni alla Granfondo Dolciterre di Novi Ligure, la 13° edizione si svolgerà il 13 aprile, a ridosso della festività pasquali.
La granfondo avrà un dislivello di 1.583 metri e sarà lunga 130 chilometri, mentre la mediofondo sarà di 105 chilometri con un dislivello di 1.088 metri. Apertura di iscrizioni anche per la Cervino Cycling Marathon che ha inaugurato la propria campagna nel mese di gennaio. Per questa gara, sono previsti due percorsi: il 29 giugno gli amatori potranno scegliere tra il lungo di 144 km e 3.665 mt di dislivello e il corto di 92 km e meno di 2.000 metri di dislivello.
Ma la notizia più importante per gli appassionati del ciclismo nel cuneese è costituita dall'apertura delle iscrizioni alla Bra-Bra, dalle Langhe al Roero, in programma il 4 maggio. Il percorso corto avrà una lunghezza di 111 Km e un dislivello di 1.579 metri, mentre quello lungo sarà di 161 Km e 2.145 metri di dislivello.
Iscriversi alla Bra-Bra costerà 30 euro fino al 28 febbraio, 35 fino al 25 aprile e 40 euro fino al 4 maggio: un'occasione da non perdere per tutti coloro che vorranno godersi le emozioni del grande ciclismo. Intanto la quota abbonati della Coppa Piemonte 2014 ha quasi raggiunto i 700 ciclisti, numeri importanti per questa manifestazione, sempre più apprezzata e rinomata. «In un paio di mesi siamo arrivati a questo risultato, andando oltre anche alle nostre aspettative - dice Renato Angioi, presidente del Circuito - E' un attestato di fiducia da parte dei granfondisti che ci gratifica e ci stimola a preparare un'edizione con i fiocchi, e sicuramente le potenzialità perchè lo sia a tutti gli effetti ci sono eccome».
Le iscrizioni alla Coppa Piemonte (6 prove) continuerà a costare 155 euro (140 il costo dell'iscrizione a 5 prove) sino al 31 gennaio. Dal 1 febbraio vi sarà apportato un lieve aumento per i ritardatari che ancora vogliono presentare la propria iscrizione, con le quote che saranno aumentate fino a 165 euro per le 6 prove e a 155 per le cinque. Lo spettacolo del grande ciclismo sta per cominciare: la Coppa Piemonte è un' occasione da non perdere per tutti gli appassionati delle due ruote, uno spettacolo di tutto rispetto che dà lustro allo sport regionale.

IL CORRIERE DELLE PROVINCE
Tribunale di Alessandria: registrazione numero 4/13 del 12/09/13
DIRETTORE RESPONSABILE
Daniele Galosso
EDITORE
PUBLITRE SRL
Via Vecchia Torino 1 15121 Alessandria
Redazione: via General Govone 5/a 12051 - Alba, telefono 0173-450221
STAMPATORE
ITS SPA
Via Abate Bertone 14 - Cavaglià (Bi)

STOP CASALINGO • Il Cuneo sconfitto dal Renate per 2-0, la cura Ezio Rossi per ora non funziona

# Sprofondo biancorosso

**Cuneo 0**
**Renate 2**

**MARCATORI:** pt 43' Gavazzi, st 23' Castellani

**CUNEO (3-5-2):** Anacoura 6; Antonelli 5 (27' st Corsetti 6), Andrea Cristini 6.5, Rinaldi 6.5; Donida 6.5, Palazzolo 5.5, Camillucci 6 (11' st Falasca 6), Hamlili 6 (1' st Gomez 6), Ruggeri 5.5; Marco Cristini 5.5, Torri 5.5. A disp. Gagliardini, Carfora, Gonzi, Maimone. All. Rossi.

**RENATE (4-3-1-2):** Cincilla 7; Adobati 6.5, Gavazzi 7, Riva 6, Morotti 6.5; Gualdi 6.5, Malgrati 6 (29' st Baldo 6), Chimenti 6.5; Scaccabarozzi 6.5; Castellani 7 (34' st Florian sv), Spampatti 6 (18' st Maccabiti 6). A disp. Mainini, Bonfanti, Adorni, Teggi. All. Boldrini.

**ARBITRO:** Di Ruberto di Nocera Inferiore 6

**Cuneo**
*Marco Lombardo*

**Un'altra brutta battuta d'arresto. Il Cuneo cade in casa di fronte al proprio pubblico che, ovviamente, non apprezza e, soprattutto, fa un altro passo indietro rispetto alla positiva prestazione di Santarcangelo di Romagna.**

I biancorossi scendono in campo senza il giusto mordente e accusano i colpi inferti dai più tonici e determinati brianzoli, i quali, con un gol per tempo, conquistano meritatamente un successo che consente loro di proseguire nella corsa al vertice della graduatoria. Pronti via la prima occasione dell'incontro è di marca cuneese: Ruggeri calcia un angolo sul quale è perentorio il colpo di testa sottomisura di Torri, con il pallone che sfila di un nulla a lato del palo. Il Renate replica intorno al quarto d'ora con Gualdi, la cui conclusione dal limite termina abbondantemente a lato. Gli ospiti crescono nell'intensità di gioco e tornano a rendersi pericolosi al 18' con Castellani, il cui tentativo in spaccata manca lo specchio della porta. La sfida è vivace e combattuta: sul fronte di gioco opposto Torri appoggia in favore di Cristini che preferisce lasciare l'incombenza del tiro a Palazzolo il cui destro termina sul fondo. Il Renate torna a rendersi pericoloso al 42' con Spampatti la cui offensiva viene neutralizzata dalla difesa locale che, poco dopo, si fa cogliere in fallo sul conseguente calcio d'angolo, allorché Gavazzi trova spazio e tempo per incornare a colpo sicuro depositando in fondo alla rete il pallone del momentaneo vantaggio ospite. Subitanea la reazione cuneese con Hamlili il quale pennella nel mezzo in favore di Palazzolo, la cui spizzata s'infrange sui decisivi guantoni di un provvidenziale Cincilla reattivo ed efficace nel respingere l'imminente pericolo. Nella ripresa dopo 8' Torri prova una rovesciata dal limite che costringe l'estremo ospite Cincilla a volare per respingere il pallone togliendolo da sotto alla traversa. Al 15' Ruggeri pennella un traversone in favore di Palazzolo il cui colpo di testa risulta fuori misura. E' il 18' invece quando Ruggeri calcia una punizione dai venti metri che manca clamorosamente lo specchio della porta. Al 23' il Renate piazza il colpo del kappaò con Castellani, abile nella circostanza a sbarazzarsi della marcatura di Antonelli per poi calciare un rasoterra che termina in fondo alla rete per il raddoppio neroazzurro. Alla mezz'ora Cristini tira da posizione defilata scontrandosi con l'efficace intervento del numero uno ospite che respinge in qualche modo. Al 43' ancora Cristini s'attarda nella conclusione perdendo l'attimo per calciare in porta. Al 44' ci prova Torri con un colpo di testa su imbeccata di Ruggeri che manca lo specchio della porta. Il cronometro corre inesorabilmente fino alla fine dei 4' di recupero concessi dal direttore di gara. Il Renate espugna il "Fratelli Paschiero", il Cuneo non raccoglie nulla ed esce dal campo tra delusione e sconforto.

Un'immagine della partita

## Cuneo

**Anacoura 6** Non ha grandi colpe specifiche sulle due reti subite
**Antonelli 5** Una prestazione senza particolari sbavature fino al 23' della ripresa quando Castellani se lo beve con una finta
**Corsetti 6** Poco più di un quarto d'ora, ci prova, ma può poco
**Andrea Cristini 6.5** Cresce parecchio e con le buone e con le cattive non sbaglia praticamente nulla
**Rinaldi 6.5** Ruggisce su quasi tutti i palloni
**Donida 6.5** Ad un primo tempo di ordinaria amministrazione fa da contraltare una ripresa in crescendo
**Palazzolo 5.5** Generosità ma imprecisione. Prova ripetutamente la conclusione ma senza concretezza e senza precisione
**Camillucci 6** Nel mezzo del centrocampo mostra buone qualità e ottime potenzialità ma deve ancora prendersi in mano la nuova squadra
**Falasca 6** La solita dose di determinazione
**Hamlili 6** Una buona prestazione, costretto ad uscire per un problema muscolare
**Gomez 6** Fa a sportellate con i difensori avversari ma ci prova con applicazione
**Ruggeri 5.5** Alterna buone giocate a disattenzioni, deve ancora migliorare
**Marco Cristini 5.5** In almeno un paio di occasioni ha sui piedi un pallone da calciare in porta ma perde tempo e sciupa l'occasione
**Torri 5.5** Due colpi di testa sottomisura che mancano di un nulla lo specchio della porta

## Lega Pro 20ª giornata

| | |
|---|---|
| ALESSANDRIA-MONZA BRIANZA | 2-1 |
| BELLARIA I.M.-CASTIGLIONE FC | 1-1 |
| CUNEO-RENATE | 0-2 |
| PORTO TOLLE-BRA | 2-0 |
| FORLÌ-TORRES | 1-2 |
| REAL VICENZA-PERGOLETTESE | 0-0 |
| RIMINI-SANTARCANGELO | 1-1 |
| SPAL-BASSANO | 4-2 |
| VIRTUSVECOMP-MANTOVA | 1-1 |

### Classifica

| | Pt | G | V | N | P | F | S |
|---|---|---|---|---|---|---|---|
| SANTARCANGELO | 39 | 20 | 11 | 6 | 3 | 29 | 11 |
| BASSANO | 39 | 20 | 11 | 6 | 3 | 34 | 21 |
| REAL VICENZA | 35 | 20 | 10 | 5 | 5 | 34 | 26 |
| RENATE | 33 | 20 | 9 | 6 | 5 | 23 | 16 |
| SPAL | 32 | 20 | 8 | 8 | 4 | 33 | 29 |
| ALESSANDRIA | 30 | 20 | 8 | 6 | 6 | 36 | 24 |
| VIRTUSVECOMP | 30 | 20 | 8 | 6 | 6 | 26 | 19 |
| RIMINI | 29 | 20 | 8 | 6 | 6 | 28 | 25 |
| MANTOVA | 28 | 20 | 6 | 10 | 4 | 36 | 30 |
| PERGOLETTESE | 26 | 20 | 6 | 8 | 6 | 17 | 17 |
| MONZA BRIANZA | 26 | 20 | 6 | 8 | 6 | 30 | 30 |
| FORLÌ | 25 | 20 | 7 | 4 | 9 | 26 | 30 |
| PORTO TOLLE | 25 | 20 | 6 | 7 | 7 | 28 | 25 |
| TORRES | 24 | 20 | 6 | 6 | 8 | 22 | 28 |
| CUNEO | 24 | 20 | 5 | 9 | 6 | 23 | 22 |
| CASTIGLIONE FC | 17 | 20 | 2 | 11 | 7 | 20 | 33 |
| BELLARIA I.M. | 12 | 20 | 3 | 4 | 13 | 19 | 38 |
| BRA | 5 | 20 | 1 | 2 | 17 | 15 | 55 |

### Prossimo turno

BASSANO-CUNEO
BRA-BELLARIA I.M.
CASTIGLIONE FC-ALESSANDRIA
MANTOVA-FORLÌ
MONZA BRIANZA-REAL VICENZA
PERGOLETTESE-VIRTUSVECOMP
RENATE-RIMINI
SANTARCANGELO-PORTO TOLLE
TORRES-SPAL

**Delta Porto Tolle 2**
**Bra 0**

**MARCATORI:** pt 28' Gherardi rig.; st 12' Baldrocco.

**PORTO TOLLE:** Cano, Petras, Politti, Pettarin, Bertoli, Melucci, Valim, Soligo (15' st Conti), Gherardi (19' st Gomes), Segato, Baldrocco A disp Delbino, Mogos, Dall'Ara, Frigerio, Marangon. All. Favaretto.

**BRA:** Montrucchio, Isoardi, Rubin, Arcari, Briano (15' st Santoni), Prizio, Galfrè (15' st Trabace), Chiazzolino, Dalla Costa, Tettamanti (27' st Fumana), Barbaro. A disp Gaia, Berteina, Ba, Sillano All. Daidola (in panchina Calamita).

**ARBITRO:** Panarese di Lecce.

SCONFITTA • Gherardi e Baldrocco segnano un gol per tempo e fermano la cuneese

## Ennesimo ko in trasferta per il Bra

**Porto Tolle (Ro)**
*Cristian Pasquero*

Il Bra esce sconfitto sul campo del Delta Porto Tolle e non riesce a muovere la sua difficile classifica. I numeri per i braidesi sono impietosi: soltanto 5 punti fin qui raccolti e peggior difesa ed attacco del girone. I cuneesi subiscono un gol per tempo e si devono arrendere al termine di una partita brutta, che ha regalato davvero poche emozioni, con un livello di calcio giocato davvero basso.

I primi dieci minuti del match trascorrono senza regalare occasioni da gol, con le due squadre impegnate a studiarsi e niente di più. Bisogna attendere perciò il quarto d'ora per vedere il Delta affacciarsi in area braidese: Pettarin apre per Petras, ma Prizio con un po' di affanno chiude in corner. Passano dieci minuti e finalmente il match si infiamma: Montrucchio atterra Baldrocco in area, il sig. Panarese non ha dubbi e concede la massima punizione, estraendo anche il cartellino giallo per il numero 1 cuneese. Dal dischetto si presenta Gherardi, che non fallisce: è il vantaggio del Delta Porto Tolle. Il gol non cambia, tuttavia, l'inerzia dell'incontro, che rimane decisamente bloccato. Si va all'intervallo e le squadre iniziano la ripresa riproponendo gli stessi ventidue del primo tempo. Passano appena cinque minuti ed è ancora Gherardi a mettere in crisi la retroguardia ospite: la sua conclusione, però, è di poco alta sopra la traversa.

Il raddoppio è soltanto rimandato di qualche minuto; infatti, è il 12' quando Segato mette un pallone in area braidese e Baldracco trova un gran colpo di testa che batte per la seconda volta Montrucchio. E' la rete che chiude definitivamente il match, visto che da qui in poi non ci sono particolari emozioni da segnalare.

I padroni di casa sostituiscono i due goleador di giornata con Conti e Gomes, mentre nel Bra Daidola e Calamita si giocano la carta Fiumana. Il risultato però non cambia e per il Bra, nonostante i nuovi innesti, arriva la sconfitta numero 17 in campionato di un campionato decisamente complicato.

Giovanni Campanaro, centrocampista del Bra

# Giovanili

NAZIONALI

## Berretti

17ª giornata

| | |
|---|---|
| ALESSANDRIA - CUNEO | 2-2 |
| BRA - CREMONESE | 1-2 |
| COMO - VARESE | 0-1 |
| MONZA - SAVONA | 3-0 |
| PAVIA - VIRTUS ENTELLA | 1-4 |
| PRO PATRIA - PERGOLETTESE | 2-0 |
| TORINO - PRO VERCELLI | 1-1 |

HA RIPOSATO: RENATE

### Classifica

| | Pt | G | V | N | P | F | S |
|---|---|---|---|---|---|---|---|
| PRO VERCELLI | 40 | 16 | 13 | 1 | 2 | 50 | 13 |
| PRO PATRIA | 34 | 16 | 10 | 4 | 2 | 36 | 24 |
| CREMONESE | 32 | 16 | 10 | 2 | 4 | 29 | 20 |
| TORINO | 29 | 16 | 9 | 2 | 5 | 29 | 22 |
| RENATE | 28 | 15 | 9 | 1 | 5 | 26 | 16 |
| VIRTUS ENTELLA | 26 | 15 | 8 | 2 | 5 | 25 | 17 |
| MONZA | 23 | 16 | 6 | 5 | 5 | 28 | 21 |
| COMO | 23 | 16 | 7 | 2 | 7 | 24 | 24 |
| VARESE | 21 | 16 | 6 | 3 | 7 | 23 | 28 |
| PAVIA | 19 | 16 | 5 | 4 | 7 | 23 | 29 |
| ALESSANDRIA | 16 | 16 | 3 | 7 | 6 | 23 | 34 |
| PERGOLETTESE | 11 | 16 | 2 | 5 | 9 | 20 | 29 |
| CUNEO | 11 | 16 | 2 | 5 | 9 | 22 | 41 |
| SAVONA | 11 | 16 | 3 | 2 | 11 | 15 | 35 |
| BRA | 9 | 16 | 2 | 3 | 11 | 14 | 34 |

### Prossimo turno

PERGOLETTESE - MONZA
PRO PATRIA - COMO
PRO VERCELLI - PAVIA
RENATE - BRA
SAVONA - CUNEO
VARESE - ALESSANDRIA
VIRTUS ENTELLA - CREMONESE
RIPOSA: TORINO

## Allievi

15ª giornata

| | |
|---|---|
| BRA - NOVARA | 0-1 |
| GENOA - VIRTUS ENTELLA | 1-1 |
| JUVENTUS - CUNEO | 1-2 |
| PAVIA - PRO VERCELLI | 2-4 |
| PRO PATRIA - ALESSANDRIA | 1-1 |
| VARESE - TORINO | 3-4 |

HA RIPOSATO: SAVONA

### Classifica

| | Pt | G | V | N | P | F | S |
|---|---|---|---|---|---|---|---|
| PRO VERCELLI | 29 | 14 | 9 | 2 | 3 | 32 | 17 |
| ALESSANDRIA | 28 | 14 | 8 | 4 | 2 | 30 | 14 |
| VIRTUS ENTELLA | 28 | 14 | 8 | 4 | 2 | 28 | 16 |
| CUNEO | 24 | 14 | 8 | 0 | 6 | 26 | 21 |
| GENOA | 23 | 14 | 6 | 5 | 3 | 19 | 12 |
| SAVONA | 22 | 13 | 7 | 1 | 5 | 22 | 21 |
| JUVENTUS | 18 | 14 | 5 | 3 | 6 | 25 | 21 |
| PAVIA | 18 | 14 | 5 | 3 | 6 | 20 | 28 |
| PRO PATRIA | 16 | 13 | 4 | 4 | 5 | 18 | 25 |
| NOVARA | 16 | 14 | 4 | 4 | 6 | 24 | 23 |
| TORINO | 16 | 14 | 4 | 4 | 6 | 17 | 26 |
| BRA | 10 | 14 | 2 | 4 | 8 | 14 | 32 |
| VARESE | 2 | 14 | 0 | 2 | 12 | 12 | 31 |

### Prossimo turno

CUNEO - PAVIA
NOVARA - JUVENTUS
PRO VERCELLI - VARESE
SAVONA - BRA
TORINO - GENOA
VIRTUS ENTELLA - PRO PATRIA

## Giovanissimi

15ª giornata

| | |
|---|---|
| BRA - NOVARA | 0-1 |
| GENOA - VIRTUS ENTELLA | 2-0 |
| JUVENTUS - CUNEO | 7-0 |
| PAVIA - PRO VERCELLI | 0-1 |
| PRO PATRIA - ALESSANDRIA | 0-1 |
| SAVONA - SAMPDORIA | 2-2 |
| VARESE - TORINO | 0-0 |

### Classifica

| | Pt | G | V | N | P | F | S |
|---|---|---|---|---|---|---|---|
| JUVENTUS | 41 | 15 | 13 | 2 | 0 | 47 | 7 |
| SAMPDORIA | 35 | 15 | 11 | 2 | 2 | 37 | 15 |
| NOVARA | 32 | 15 | 11 | 1 | 3 | 38 | 17 |
| GENOA | 30 | 15 | 10 | 0 | 5 | 32 | 14 |
| PAVIA | 30 | 15 | 9 | 3 | 3 | 27 | 17 |
| TORINO | 26 | 15 | 8 | 2 | 5 | 20 | 11 |
| VARESE | 22 | 15 | 6 | 4 | 5 | 16 | 17 |
| VIRTUS ENTELLA | 16 | 15 | 4 | 4 | 7 | 19 | 21 |
| SAVONA | 14 | 15 | 4 | 2 | 9 | 18 | 36 |
| PRO VERCELLI | 13 | 15 | 4 | 1 | 10 | 14 | 32 |
| ALESSANDRIA | 13 | 15 | 4 | 1 | 10 | 8 | 28 |
| CUNEO | 11 | 15 | 3 | 2 | 10 | 11 | 38 |
| PRO PATRIA | 9 | 15 | 3 | 0 | 12 | 16 | 30 |
| BRA | 8 | 15 | 2 | 2 | 11 | 10 | 30 |

### Prossimo turno

CUNEO - PAVIA
NOVARA - JUVENTUS
PRO VERCELLI - VARESE
SAMPDORIA - ALESSANDRIA
SAVONA - BRA
TORINO - GENOA
VIRTUS ENTELLA - PRO PATRIA

**GIOVANISSIMI • A Vinovo la banda di Savino si arrende per 7-0**

# Troppa Juve per questo Cuneo I biancorossi reggono un tempo

**Juventus 7**
**Cuneo 0**

**MARCATORI:** pt 9' Mancini, 29' Galtarossa, 32' aut. Guglielmet; st 12' e 24' Goh, 36' Mancini, 38' Goh.

**JUVENTUS (4-3-3):** Dani 6; Ghidoni 6.5, Pecori 6.5, Bianchi 6.5 (14' st Nota ng), Tripaldelli 6 (6' st Di Pierri 6); Ndiaye 6 (14' st Laneve ng), Sapone 7 (23' st Barengo ng), Scapin 6.5 (14' st Merio ng); Galtarossa 6.5 (6' st Goh 7.5), Mancini 7, Tamagnini 6.5 (14' st Bianco ng). All. Gabetta.

**CUNEO (4-3-1-2):** Nurisso 5 (14' st Beccaria 5); Dutto 6.5 (2' st Vacchetta 6), Guglielmet 5.5 (9' st Pizzonia ng), Agù 5.5 (14' st Giraudo ng), Tosello 5.5 (6' st Brungaj ng); Massucco 5.5 (14' st Mensitieri ng), Viola 5.5, Palladino 5.5; Mirimin 6; Allotta 5.5, Forgia 5.5 (14' st D'Anna ng). All. Savino.

**ARBITRO:** Bonaudo di Pinerolo 6.5.

Viola del Cuneo in un'azione di gioco (foto Prisco)

**Vinovo (To)**
*Daniele Galosso*

**Non riesce un secondo miracolo al Cuneo di mister Savino. Capace di fermare sullo 0-0 nella sfida di andata la Juventus - a quota 13 vittorie in 15 partite disputate finora -, la formazione biancorossa cade con un fragoroso 7-0 sul sintetico di Vinovo.**

Non basta un buon primo tempo, ordinato e attento in fase difensiva, nel quale gli ospiti capitolano solamente su palla inattiva prima di patire l'uno-due a pochi istanti dall'intervallo che decide definitivamente le sorti della partita ben prima del triplice fischio finale. Dove altre squadre sono state stritolate fin dal primo momento, comunque, i cuneesi hanno limitato le occasioni da rete concesse ai bianconeri. La formazione di Savino ha costantemente faticato nel distendersi e ripartire, ma per una frazione si è difesa in maniera efficace. Il pesante passivo maturato proprio a ridosso dell'intervallo, però, ha finito per minare entusiasmo e concentrazione dei cuneesi, che nella ripresa sono crollati sotto i colpi dei bianconeri.

Al centro dell'attacco juventino scende in campo dal primo minuto Mancini al posto del più utilizzato Goh. Ma, anche variando i fattori, il risultato non cambia. Appena 9' e la punta bianconera sblocca la partita, punendo una difesa cuneese troppo statica su calcio d'angolo dalla destra.E comunque, anche entrando dalla panchina, la punta di colore lascia il segno: impiega 6' per gonfiare la rete una prima volta, poco più tardi raddoppia e, in pieno recupero, realizza la personale tripletta per il definitivo 7-0.

Nel mezzo si susseguono il tap-in vincente di Galtarossa su imbeccata del duo Sapone-Tamagnini, la goffa autorete di Guglielmet su velenoso traversone ancora di Sapone e la doppietta personale di Mancini con una precisa e violenta conclusione sul primo palo a beffare Beccaria, impreciso tra i pali almeno quanto il sostituto Nurisso. Una punizione troppo severa per il Cuneo visto nel corso del primo tempo, reduce dall'amaro capitombolo nel derby col Bra. E l'ennesima conferma della forza della capolista.

**GIOVANISSIMI • Il Novara porta a casa la vittoria solo grazie ad un rigore molto discusso**

# Il Bra vende cara la pelle

**Bra (Cn)**
*Gianluca Folgori*

Sotto la pioggia del "Madonna dei Fiori" il Novara di Brambilla ottiene tre punti preziosi vista la difficoltà nel superare il fanalino di coda Bra, piegato solo grazie a un rigore discutibile a metà ripresa. L'avvio è di marca ospite con i novaresi che esercitano fin dalle prime battute una forte pressione sulla retroguardia dei locali senza però riuscire a rendersi pericolosi dalle parti di Scarzello. Al contrario il Bra sfiora all'improvviso il vantaggio quando Cappellini sbaglia il rinvio servendo Uliveto che si invola in area dalla sinistra e scarica un potente mancino sul primo palo sventato in corner dall'estremo difensore non senza fatica (9') La pressione degli ospiti si fa sempre più intensa, ci prova prima Harka con una gran conclusione dalla distanza che sfiora l'incrocio (15') quindi Penna semina il panico con una gran percussione in area nella quale viene atterrato ma l'arbitro fa proseguire e la sfera giunge tra i piedi di Salucci che prova un improbabile lob sottoporta trovando la pronta parata di Scarzello (24'). Se poi due minuti dopo Fasson, dopo aver superato in corsa l'uscita del portiere, sciupa a porta sguarnita ecco che i rimpianti iniziano a essere molti. Gli azzurri rischiano addirittura la beffa quando Consiglio raccoglie una punizione dalla sinistra e con una bella torsione libera un tiro velenoso che rasenta la traversa (30'). La partita si gioca su buoni ritmi nonostante il terreno al limite dell'impraticabilità, con i locali che giocano una partita di attesa pronti a ripartire. In avvio di ripresa una di queste ripartenze per poco non si concretizza quando all'8' Granata sfugge alla difesa ospite e con un rasoterra supera Cappellini che lo travolge in uscita, l'arbitro però lascia correre tra le proteste e la palla, rallentata dal fango, viene recuperata praticamente sulla linea di porta dalla difesa. Sul ribaltamento di fronte Scarzello è prodigioso nel salvare in uscita la conclusione da pochi passi di Salucci , la palla vagante diventa irresistibile per l'accorrente Penna che però spara incredibilmente sulla traversa con il portiere a terra. Al 14' ancora Scarzello strozza l'urlo in gola al neo-entrato Perruna con una fortuita parata sulla conclusione da pochi passi a botta sicura. La porta per gli ospiti appare stregata, al 19' però l'arbitro indica il dischetto per un presunto fallo di mani di Gasparre tra le proteste veementi dei locali : dal dischetto Penna non sbaglia spiazzando l'ottimo Scarzello. Nel finale, fattosi più nervoso, i braidesi spingono senza però riuscire a rendersi mai pericolosi.

**Bra 0**
**Novara 1**

**MARCATORI:** st 19' Penna rig.

**BRA (4-3-3):** Scarzello 7, G. Salcone 6.5, Consiglio 6.5, Gasparre 6, Angelucci 6.5, De Michelis 6 (27' st Gm. Salcone sv), Sorrentino 6, Aprile 6, Murazzio 6, Granata 6.5, Uliveto 6 (25' st Uccelli). A disp. Bonofiglio, Lo Russo, Ciurlanti, Peliccillo. All. Tonino

**NOVARA (4-3-3):** Cappellini 6, Zacchi 6, Cattaneo 6, Bellich 6, Sana 6, Penna 7, Campus 6.5, Harka 6.5, Rauti 6, Salucci 6.5, Fasson 6(11' st Perruna 6). A disp. Baccin, Tordini, D'Angelo, Panzani, Di Giovanni, Stoppa. All. M. Brambilla

**ARBITRO:** Scibiglia di Torino 5.5

**NOTE:** ammoniti Bellich, Harka, Consiglio. Recuperi 2' pt, 3' st

**Alessandria 2**
**Cuneo 2**

**MARCATORI:** pt 6' Germano, 18' Marengo, 38' Godio; st 6' Manco rig.

**ALESSANDRIA (4-3-3):** Pellegrini 7; Giordano 6, Cascio 6.5, Sola 5.5 (12' st Allara 5), Kerroumi 5.5; Germano 6.5, Sorato 6, Marongiu 6; Ivaldi 6.5 (19' st Abrazhda 6), De Nardi 6.5 (1' st Manco 6.5), Simone 6. A disp. Marchesotti, Polla, Greggio, Cominato. All. Melchiori.

**CUNEO (4-2-3-1):** Aleati 7.5; Terlizzi 6.5, Montesantangelo 5.5, Marengo 7, Menon 6; Bustreo 6, Sposato 6 (27' st Quatrocchi ng); Buttacavoli 5.5 (16' st Di Blasi 5.5), Vailatti 6.5 (45' st Mulatero ng), Cerutti 5; Godio 7. A disp. Dovico, D'Angelo, Rosano, Damiani. All. Milani.

**ARBITRO:** Foresto di Torino 5

**NOTE:** ammoniti Allara, Montesantangelo, Vailatti. Calci d'angolo 10-4 per l'Alessandria. Pellegrini para un calcio di rigore a Cerutti (28' st). Recupero: pt 2'; st 2'. Spettatori circa 50.

**BERRETTI • Marengo e la rovesciata di Godio fanno sognare, poi Cerutti fallisce il rigore della vittoria**

# Vittoria sfumata, rimonta e rammarico per il Cuneo

**Alessandria**
*Nicholas Franceschetti*

Grande prestazione della Berretti del Cuneo nella trasferta di Spinetta Marengo contro i pari età dell'Alessandria. I ragazzi di Riccardo Milani strappano un pareggio fondamentale per il morale, meno per la classifica che resta abbastanza pericolante a quota 11. E pensare che l'inizio di gara sembra il remake di un film horror: al 6' Alessandria in vantaggio con Germano, bravissimo a farsi trovare smarcato in area di rigore sul cross di Ivaldi e ad insaccare di piatto destro. Centoventi secondi più tardi, uno svarione della retroguardia cuneese consente al solito Ivaldi di trovarsi a tu per tu con Aleati, ma l'estremo difensore è glaciale nel ribattere la sua conclusione. Marongiu spaventa Aleati con un missile dai 20 metri ed è questo il segnale che fa entrare finalmente in partita il Cuneo. Al minuto 18 corner dalla sinistra, Cascio respinge di testa proprio sui piedi di Marengo che al volo batte Pellegrini e firma l'1-1. Rete casuale e immeritata, difatti l'Alessandria non ci sta e si rende pericolosa con un diagonale di Simone per poi continuare il forcing con Sorato (conclusione altissima da buona posizione dopo uno slalom dello scatenato Ivaldi) e Cascio (volèe in mischia e prodigiosa parata di Aleati).

Mister Milani passeggia nervosamente in panchina, ma ci pensa Godio a farlo sorridere: discesa di Terlizzi sull'out di destra e pennellata al bacio per la splendida rovesciata del centravanti. Palla sotto la traversa e boato di meraviglia di tutti i presenti sulle tribune del campo "Michelin": un gol da antologia che porta avanti il Cuneo e scuote l'orgoglio dei mandrogni. Ancora Cascio – l'uomo in più dei grigi sui calci piazzati, vista la notevole stazza – incorna una punizione di Marongiu ma trova la respinta proprio sulla linea di porta dell'ottimo Marengo.

Si va al riposo, Melchiori medita alcuni cambiamenti da effettuare nella ripresa. Manco rileva De Nardi, una mossa col chiaro intento di sfruttare la rapidità negli spazi stretti del piccolo attaccante. Detto fatto: lancio di Sorato, Manco dribbla Montesantangelo che è costretto a commettere fallo dentro l'area. L'arbitro ammonisce il centrale e decreta il penalty per l'Alessandria. Dagli undici metri lo stesso Manco è glaciale e batte Aleati agguantando il pareggio. Vailatti e compagni si ributtano in avanti vedendosi annullare un gol per sospetto fuorigioco, ma la chance più ghiotta si presenta al 73': il neoentrato Allara trattiene vistosamente Godio sotto gli occhi di Foresto. Rigore sacrosanto, ma Cerutti conclude debole e centrale. Un gioco da ragazzi per Pellegrini bloccare il tiro.

Al triplice fischio il Cuneo si morde le mani per aver perso una grande opportunità di accorciare la classifica mentre l'Alessandria riesce ad agguantare almeno un punto che può essere davvero importante. .

## Berretti

**BRA-CREMONESE 1-2**

**MARCATORI:** pt 31' Politanò; st 15' Zieleniecki, 44' Ottolini.

**BRA:** Calabrò (1' st Bauducco), Di Benedetto, Valeriano (30' st Saglietti), Figone, Scavetta, Gullino, Lomartire (1' st Saccà), D'Angelo, Procaccio, Cavaglià, Politanò. A disp. Boggione, Galvagno, Romanello, Appendino. All. Sappa.

**CREMONESE:** Battaiola, Lanzi (30' st Pennicchi), Arpini, Bressanelli, Zieleniecki, Gremizzi, Ionascu, Boschetti (15' st Ottolini), Lanzi, Nardi, Georgantopulos (10' st Petrovcic). A disp. Dondi, Bonetti, Grechi. All. Montorfano

### Recuperi

**BRA-PERGOLETTESE 0-0**

**CUNEO-PRO VERCELLI 1-4**

**MARCATORI:** pt 15' Buttacavoli, 31' Bunino; st 13' Gili, 27' Armato, 36' Armato.

**CUNEO:** Dovico, Romano, Terlizzi, Marengo, Di Bella, Tufano, Buttacavoli, Bustreo, Godio, Sposato, Cerutti. A disp. Balsamo, Montesantangelo, D'Angelo, Menon, Blua, Vailatti. All. Malabaila.

**PRO VERCELLI:** Donvito, Coviello, Canale, Scalvini, Secondo, Mazza, Bunino, Danza, Armato, Vitale, Gili. A disp. Novarino, Talpa, Federici, D'Alterio, Pistone, Garetto, Zullo. All. Tomasoni

## Allievi

**JUVENTUS-CUNEO 1-2**

**MARCATORI:** st 3' Martino, 14' Ciarmela, 18' Martino.

**JUVENTUS:** Lubbia, Magnati (9' st Coccolo), Rizzo, Conti (9' st Boloca), Ferrando, Picone Chiodo, Ciarmela, Bresciani, De Mitri (32' st Condolo), Bove, Crudo (12' st Faiola). A disp. Consol, Ferrari, Sperandio, Monteleone, Pignatelli. All. Zappella.

**CUNEO:** Grillo, Konate (17' st Quattrocchi), Amelotti, Rosano (20' st Mascarello), Bertolotto, Campana, Mulatero (26' st Sobrero), Minoungou, Martino (32' st Badellino), Novara (12' st Damiani), Stendardo (36' st Scaglia). A disp. Balsamo, Peirano, Garello. All. Migliaccio

**NOTE:** espulso Rizzo (30' st).

**BRA-NOVARA 0-1**

**MARCATORE:** ST 14' Agyemang.

**BRA:** Marchio, Martino, Barbero, Saglietti, Vittone, Bossolasco, Gallo, La Mantia (25' st Gramaglia), Sardo (1' st Cosentino), Lanfranco (20' st Sandron), Cane. A disp. Gambino, Lista, Monte, Sapienza, Suma, Giordano. All. Lombardi.

**NOVARA:** Frattini, Guatieri, Della Grazia (10' st Archita), D'Astoli, Pici, Collodel, Agyemang, Trabuio (29' st Pagano), Sthedko (40' st Sylla), Besuzzo (16' st Zaccaria), Di Benedetto. A disp. Citterio. All. Terni.

## Serie D
20ª giornata

| | |
|---|---|
| ASTI-ALBESE | 0-2 |
| BORGOSESIA-VALLÉE D'AOSTE | 3-2 |
| CARONNESE-SANTHIÀ | 1-0 |
| CHIAVARI CAP.-FOLGORE CARAT. | 0-0 |
| DERTHONA-SESTRI LEVANTE | 2-0 |
| GIANA ERMINIO-RAP.BOGLIASCO | 4-1 |
| PRO DRONERO-NOVESE | ND |
| VADO-CHIERI | 2-3 |
| VERBANIA-LAVAGNESE | ND |

### Classifica

| | Pt | G | V | N | P | F | S |
|---|---|---|---|---|---|---|---|
| GIANA ERMINIO | 46 | 20 | 13 | 7 | 0 | 42 | 16 |
| CARONNESE | 39 | 20 | 11 | 6 | 3 | 34 | 16 |
| RAP.BOGLIASCO | 38 | 19 | 11 | 5 | 3 | 36 | 20 |
| BORGOSESIA | 38 | 20 | 11 | 5 | 4 | 46 | 20 |
| CHIERI | 38 | 20 | 12 | 2 | 6 | 34 | 23 |
| VADO | 37 | 20 | 10 | 7 | 3 | 36 | 24 |
| CHIAVARI CAP. | 32 | 20 | 8 | 8 | 4 | 23 | 16 |
| LAVAGNESE | 27 | 19 | 7 | 6 | 6 | 23 | 18 |
| NOVESE | 27 | 19 | 7 | 6 | 6 | 25 | 29 |
| ASTI | 24 | 20 | 6 | 6 | 8 | 25 | 22 |
| VALLÉE D'AOSTE | 24 | 20 | 6 | 6 | 8 | 25 | 26 |
| DERTHONA | 21 | 20 | 5 | 6 | 9 | 24 | 28 |
| ALBESE | 21 | 20 | 5 | 6 | 9 | 20 | 34 |
| SESTRI LEVANTE | 15 | 20 | 4 | 3 | 13 | 21 | 37 |
| SANTHIÀ | 15 | 20 | 2 | 9 | 9 | 13 | 33 |
| FOLGORE CARAT. | 14 | 20 | 2 | 8 | 10 | 13 | 31 |
| VERBANIA | 12 | 19 | 2 | 6 | 11 | 14 | 35 |
| PRO DRONERO | 10 | 18 | 2 | 4 | 12 | 26 | 52 |

### Prossimo turno

ALBESE-GIANA ERMINIO
BORGOSESIA-VADO
CHIERI-ASTI
FOLGORE CARAT.-SANTHIÀ
LAVAGNESE-DERTHONA
NOVESE-CHIAVARI CAP.
RAP.BOGLIASCO-CARONNESE
SESTRI LEVANTE-PRO DRONERO
VALLÉE D'AOSTE-VERBANIA

## Marcatori

**16 RETI:** M. Guidetti (Borgosesia), Franca (5 rig. RapalloBogliasco)
**12 RETI:** Lazzaro (Sestri Levante)
**11 RETI:** Recino (1 rig. Giana Erminio)
**10 RETI:** Lo Bosco (3 rig. Asti), Gasparri (Borgosesia), Corno (5 rig. Caronnese), Soragna (1 rig. Vado)
**9 RETI:** Marjanovic (1 rig. Albese), Mussi (2 rig. Derthona), Taddeucci (RapalloBogliasco)
**8 RETI:** Ingari (1 rig. Chieri), Perna (Giana Erminio), Zirilli (2 rig. Novese)

## Jun Naz
18ª giornata

| | |
|---|---|
| ALBESE - PRO DRONERO | 0-1 |
| BOGLIASCO - CHIAVARI | 1-0 |
| CHIERI - VADO | 2-0 |
| LAVAGNESE - VERBANIA | 3-3 |
| NOVESE - ASTI | ND |
| SESTRI LEVANTE - DERTHONA | 0-4 |
| VALLEE D'AOSTE - BORGOSESIA | ND |
| HA RIPOSATO: SANTHIÀ | |

### Classifica

| | Pt | G | V | N | P | F | S |
|---|---|---|---|---|---|---|---|
| CHIERI | 43 | 17 | 14 | 1 | 2 | 49 | 11 |
| BOGLIASCO | 40 | 17 | 13 | 1 | 3 | 49 | 22 |
| DERTHONA | 34 | 17 | 10 | 4 | 3 | 37 | 19 |
| CHIAVARI | 30 | 16 | 9 | 3 | 4 | 37 | 18 |
| VERBANIA | 29 | 17 | 8 | 5 | 4 | 48 | 28 |
| BORGOSESIA | 26 | 16 | 8 | 2 | 6 | 34 | 26 |
| VALLEE D'AOSTE | 25 | 15 | 8 | 1 | 6 | 28 | 30 |
| SANTHIÀ | 25 | 16 | 7 | 4 | 5 | 28 | 16 |
| ALBESE | 22 | 17 | 6 | 4 | 7 | 36 | 31 |
| VADO | 21 | 17 | 5 | 6 | 6 | 40 | 33 |
| LAVAGNESE | 20 | 17 | 6 | 2 | 9 | 35 | 32 |
| ASTI | 14 | 16 | 4 | 2 | 10 | 28 | 33 |
| PRO DRONERO | 11 | 17 | 3 | 2 | 12 | 23 | 54 |
| NOVESE | 9 | 16 | 2 | 3 | 11 | 14 | 52 |
| SESTRI LEVANTE | 3 | 17 | 1 | 0 | 16 | 14 | 95 |

### Prossimo turno

ASTI - ALBESE
CHIAVARI - NOVESE
DERTHONA - CHIERI
PRO DRONERO - SESTRI LEVANTE
SANTHIÀ - BOGLIASCO
VADO - LAVAGNESE
VERBANIA - VALLEE D'AOSTE
RIPOSA: BORGOSESIA

**RILANCIO • Punti pesanti per la salvezza al Censin Bosia grazie alla doppietta del centravanti**

# Un'Albese d'assalto espugna Asti Decisivi due morsi di Marijanovic

**Asti 0**
**Albese 2**

**MARCATORE:** pt 30' Marijanovic; st 8' Marijanovic.

**ASTI (4-4-2):** Buriani 6,5; Bellitta 5,5, Mariani 6, De Stefano 5, Scialla 4,5 (10' st Amedeo 6); Carbone 5,5 (16' st Margaglio 6), Genocchio 5,5, Lewandowski 5,5, Pirrotta 5 (29' st Obdoune ng); Lo Bosco 5,5, Beretta 5. A disp. Corradino, Rossi, Calabretta, Leonardo, Murè, El Harti. All. Ascoli 5,5.

**ALBESE (4-3-3):** Gallino 6; Picone 6, Anderson 6,5, Roveta 6, Nebbia 6; Garrone 6, Incontri 6, Gallesio 6; Cornero 7, Marjanovic 8, Modini 6 (38' st Tavella ng). A disp. Baudena, Sese, Del Piano, Gambino, Berardo, Poli, Colla, Credendino. All. Rosso 7.

**ARBITRO:** Sartori di Este 6.

**NOTE:** spettatori 250 circa. Ammoniti Genocchio, De Stefano, Lo Bosco, Beretta; Modini. Recupero: pt 1'; st 4'.

**Asti**
*Davide Chicarella*

**Una prestazione da incorniciare, esaltata dalla domenica magica della talentuosa punta Marijanovic, regala la meritata vittoria esterna all'Albese nel derby del tartufo.**

L'Asti si inchina all'inglese (0-2 lo score) dopo novanta minuti decisamente negativi. I langaroli hanno trovato il vantaggio alla mezzora e non si sono più voltati indietro, amministrando in scioltezza la dote conseguita e trovando lo splendido raddoppio a inizio ripresa. Un bel passo avanti per i Rosso-boys, ora a meno tre dai biancorossi, che possono anche brindare alla sconfitta del Sestri Levante in chiave salvezza.

Secondo stop filato invece per De Stefano e compagni, dopo la doppia vittoria contro Santhià e Novese: per riprendere quota in classifica servirà una prestazione positiva domenica a Chieri. In cronaca, per la trasferta astigiana mister Rosso può puntare sulla formazione tipo: nel 4-3-3 di partenza vengono sacrificati gli attaccanti "senior" Sese e Del Piano per far posto al rientrante stopper Roveta, che compone la coppia centrale di difesa con Anderson. Defezioni pesanti invece in casa biancorossa: mancano all'appello il leader della retroguardia Ciolli, squalificato, il classe 1995 Audino e Mattia Rolando, vicecapocannoniere dei galletti con sei reti all'attivo. Prima opportunità per i langaroli con Marjanovic: Buriani si distende e devia.

L'Asti prova a far male sui "piazzati", ma la mira di Lewandowski è rivedibile: palla alta. Per trenta minuti la gara si trascina in maniera del tutto soporifera, senza che nessuna delle due contendenti riescano a pungere. A sparigliare le carte in tavola ci pensa il talentuoso sloveno Marijanovic, che brucia sullo scatto de Stefano e fa secco Buriani con un pallonetto dai quindici metri che vale l'1-0 ospite. Ci si attende la reazione del team di via Ugo Foscolo, invece è ancora l'Albese ad andare vicino al gol con un tentativo di Modini. A inizio ripresa Marijanovic scalda le mani a Buriani, prima di trovare il gol capolavoro che all'8' manda in onda con ampio anticipo i titoli di coda della partita: cross di Cornero dalla destra (zona estremamente vulnerabile dei galletti) e girata di tacco all'angolo basso che merita gli applausi di tutta la tribuna. L'Asti cerca di reagire: Ascoli toglie un evanescente Scialla e inserisce il più vivace Amedeo.

L'unica, reale, occasione gol capita però sui piedi di Lewandowski, che su punizione al 20' trova la deviazione miracolosa nel sette di Gallino. Gli ultimi minuti si trascinano stancamente e l'Albese può meritatamente brindare ad successo esterno dal peso non indifferente.

> *Come nel match d'andata l'Asti aveva meritato ampiamente di superarci, devo dire che nella sfida del Censin Bosia l'Albese ha conquistato con grande merito i tre punti. Abbiamo giocato una grande gara e concesso poco agli avversari, siamo soddisfatti. Il rendimento di Marijanovic? Tutti hanno avuto modo di notare le qualità di questo ragazzo, se è in giornata non ha nulla a che vedere con questa categoria. E' un grande attaccante che sta compiendo cose egregie con noi*
>
> **Isoldi, direttore sportivo Albese**

**NEVE SUL CAMPO • Beccacini: «Era nostro diritto»**

# A Dronero non si gioca Ed è la quarta volta

**Dronero (Cn)**
*Daniela Giordanengo*

La pioggia, caduta copiosa nelle ultime ore, e il terreno ancora innevato hanno costretto al rinvio la sfida tra Pro Dronero e Novese. Poco prima dell'inizio, il direttore di gara Torsello di Nichelino e i rappresentanti delle squadre hanno effettuato il sopralluogo e si scelto di procrastinare l'incontro. Salgono così a quota quattro le partite rinviate allo stadio "Filippo Drago" di Dronero nella stagione in corso. Quella che era stata definita "la prova della verità" per i padroni di casa, chiamati a dare continuità al risultato positivo ottenuto domenica con la Folgore Caratese, con buona probabilità slitterà alla domenica di stop, ovvero il 2 febbraio. Poco male anche per i biancocelesti che, con l'infermeria piena, non nascondono un pizzico di gioia nel rimandare un match dal risultato incerto (all'andata fu 4-4), in una stagione in cui le soddisfazioni tardano ad arrivare. Così Corrado Beccacini, il presidente della Pro, non senza polemica: «Il giorno dell'Immacolata il cielo era limpido, la temperatura alta ed il campo perfettamente sgombro da neve. Ciononostante, la terna arbitrale aveva deciso di non far disputare la partita con la Giana Erminio perché, in alcuni punti, la terra era ghiacciata. In occasione, invece, della partita contro il RapalloBogliasco, il campo era stato di nuovo sgomberato, nonostante avesse nevicato fino alla sera prima, con la motivazione che questa volta il terreno in alcune zone era ovviamente un pantano non avendo avuto la possibilità di asciugarlo con un phon. Stavolta ci siamo solo avvalsi del diritto riconosciuto dalla Federazione di non sgomberare il campo quando finisce di nevicare nelle 48 ore precedenti l'incontro. È ora di capire che il nostro è un campo vero, con il profumo dell'erba e ai piedi delle nostre montagne e non esistono solo i campi finti in moquette, più adatti a giocare con le scarpe da ginnastica, a calcetto, che a praticare calcio vero». Per gli alessandrini ecco le parole di Corrado Cotta, tecnico della Novese: «Sono contento che si sia scelto di non giocare, mi sono confrontato con il mister e il presidente della Pro Dronero e ci è sembrata la scelta giusta. Con l'aiuto della Federazione si poteva evitare la trasferta, la zona e il periodo potevano far presagire un rinvio».

In alto il manto del "Filippo Drago" di Dronero coperto dalla neve, in basso il tecnico Toni Caridi

**Albese 0**
**Pro Dronero 1**

**MARCATORI:** pt 26' Sarale.

**ALBESE (4-3-3):** Tarantini 6, Ghi 5.5, Pennasso 5.5, De Paulis 5.5 (17' st Bacellari 4, 34' st Savigliano 5), Cocito 5.5, Faletto 5.5, Morra 6, Credendino 6, Cappello 6 (1' st Daziano 6), Colla 6, Pesce 6. A disp. Borsa, Sacco, Drogo, Dirutigliano, Velkov, Gallè. All. Ribezzo.

**PRO DRONERO (4-4-2):** Oberto 6, Arneodo 6, Bonelli 6, N. Perano 6, R. Perano 6.5, Morello 6, Sarale 6.5 (41' st Olivero ng), Resta 6.5 (45' st Bernardi ng), Zocca 6, Cherasco 6.5, Salatino 6 (25' st Chiky ng). A disp. Fornione, Ramonda, Margaria, Rivero, Boukchenich. All. Gattuso.

**ARBITRO:** Peloso di Nichelino 6.

**NOTE:** ammoniti Daziano, Ghi, Morra, N. Perano, Salatino, Chiky.

**JUNIORES NAZIONALE • Sarale svolta in favore della squadra di Gattuso una partita sulla carta più facile per l'Albese**

# Il derby sorride inaspettatamente alla Pro Dronero

**Alba (Cn)**
*Gaincarlo Albesano*

Come ogni buon derby che si rispetti, anche quello della Granda che vedeva opposte l'Albese alla Pro Dronero si conclude con una sorpresa, con un risultato che sovverte ogni pronostico e che, per una volta, va a premiare la grinta e la fisicità sulla tecnica. Su un sintetico di Alba reso viscido dalla pioggia che non darà tregua ai giocatori per tutto l'incontro, i "draghi" droneresi centrano la seconda vittoria consecutiva dopo quella incassata sabato scorso con la Novese, superando con una rete di scarto un'Albese incapace di venire a capo di una gara complicata, resa ostica dalla fitta ragnatela tessuta dai biancorossi a difesa di Oberto, nella quale puntualmente finiscono i giocolieri biancoazzurri. Quello che ne esce è un incontro decisamente avaro di azioni da rete, con poche emozioni da ambo le parti e con il gioco che per lunghi tratti ristagna a centrocampo. Ad uscirne premiata, alla fine, è la squadra che meglio ha saputo sfruttare una delle rare palle gol create, mentre l'Albese può solo recriminare per una traversa colta nel primo tempo, e per un gol fallito da Savigliano sulla linea nella ripresa. L'avvio di gara è al piccolo trotto, l'Albese prova ad attaccare senza convinzione ma puntualmente viene rimbalzata dalla difesa ospite, tanto che si deve arrivare al 26' per movimentare la cronaca: su un lancio dalla metà campo Sarale, approfittando di un'indecisione di un difensore langarolo, si invola sulla destra, entrato in area si accentra lasciando poi partire un tiro potente che, deviato in extremis da Cocito, fa assumere alla sfera una traiettoria beffarda che inganna Tarantini. La reazione dei ragazzi di Ribezzo è poco convinta; ci prova De Paulis dalla distanza ma la palla termina alle stelle, quindi è la volta di Colla e Pesce a cercare la conclusione su calcio di punizione ma nel primo caso la palla è rimpallata dalla barriera, nel secondo caso termina abbondantemente a lato. A tempo ormai scaduto, però, la fiammata che potrebbe riaprire il match: Pesce serve con una bella intuizione Morra in area, l'ex attaccante del Bra controlla bene ma da ottima posizione centra la traversa. Nella ripresa la pioggia aumenta di intensità e il ritmo cala. Al 4' ci prova Faletto su azione di calcio d'angolo ma il suo colpo di testa termina alto, quindi è Credendino a cercare la via della rete con un bello spunto personale ma al momento del tiro Perano è bravo ad immolarsi e a salvare la sua porta. Lievita la tensione in casa albese, Bacellari, appena entrato, si rende protagonista di un brutto battibecco con la sua panchina venendo subito richiamato e sostituito con Savigliano, e proprio il neo entrato potrebbe mettere la sua firma sul match ma su un preciso invito dalla destra di Pesce arriva scoordinato all'impatto con il pallone fallendo così sulla linea di porta una clamorosa occasione da gol. Con l'Albese tutta sbilanciata in avanti alla ricerca del pareggio si aprono praterie per il contropiede dronerese, ma prima Tarantini è bravo ad anticipare in uscita Sarale, quindi Zocca, a tu per tu con l'estremo difensore albese non è abbastanza freddo e la sua conclusione si perde abbondantemente a lato, evitando così all'Albese un passivo che, alla luce di quanto visto in campo, sarebbe stato davvero troppo pesante.

# Eccellenza DILETTANTI

## Girone B 20ª giornata

| | |
|---|---|
| ATL. GABETTO-COLLINE ALFIERI | 2-2 |
| CAVOUR-ACQUI | 1-1 |
| CHERASCHESE-BUSCA | 3-0 |
| FOSSANO-BENARZOLE | 0-0 |
| LIBARNA-CHISOLA | ND |
| PINEROLO-SP. CENISIA | 3-0 |
| SALUZZO-LUCENTO | 1-1 |
| T. VILLALVERNIA-CASTELLAZZO | 1-1 |
| VALENZANA MADO-OLMO | ND |

## Classifica

| | PT | G | V | N | P | F | S |
|---|---|---|---|---|---|---|---|
| ACQUI | 50 | 20 | 16 | 2 | 2 | 48 | 15 |
| VALENZANA M | 36 | 19 | 10 | 6 | 3 | 43 | 23 |
| BENARZOLE | 36 | 20 | 10 | 6 | 4 | 37 | 32 |
| LUCENTO | 34 | 20 | 10 | 4 | 6 | 34 | 20 |
| CAVOUR | 33 | 20 | 9 | 6 | 5 | 40 | 28 |
| CHERASCHESE | 32 | 20 | 9 | 5 | 6 | 34 | 20 |
| LIBARNA | 31 | 19 | 9 | 4 | 6 | 29 | 28 |
| PINEROLO | 30 | 20 | 8 | 6 | 6 | 34 | 27 |
| SALUZZO | 30 | 20 | 8 | 6 | 6 | 31 | 26 |
| COLLINE ALFIERI | 29 | 20 | 8 | 5 | 7 | 31 | 22 |
| OLMO | 27 | 19 | 8 | 3 | 8 | 24 | 23 |
| T. VILLALVERNIA | 26 | 20 | 7 | 5 | 8 | 31 | 27 |
| CASTELLAZZO | 26 | 20 | 7 | 5 | 8 | 30 | 34 |
| FOSSANO | 24 | 20 | 7 | 3 | 10 | 23 | 28 |
| BUSCA | 21 | 20 | 6 | 3 | 11 | 24 | 47 |
| CHISOLA | 13 | 19 | 3 | 4 | 12 | 17 | 36 |
| ATL. GABETTO | 9 | 20 | 2 | 3 | 15 | 19 | 47 |
| SP. CENISIA | 8 | 20 | 2 | 2 | 16 | 14 | 60 |

### Prossimo turno

ACQUI-VALENZANA MADO
BUSCA-BENARZOLE 2012
CASTELLAZZO-SALUZZO
CHERASCHESE-PINEROLO
CHISOLA-FOSSANO
COLLINE ALFIERI-CAVOUR
LUCENTO-ATL. GABETTO
OLMO-LIBARNA
SP. CENISIA-T. VILLALVERNIA

## Le altre gare

### CAVOUR -ACQUI 1-1

**MARCATORI:** pt 45' Gai; st 5' Cirillo rig.
**CAVOUR**: Gilli, Re (33' st Fassina), Cuttini, Chiaussa, Laganà, Bonelli 5.5, Friso, Longhin, Montagna, Pareschi (25' st Ligotti), Cirillo. A disp. Berger, Mazzone, Todella, Valerio, Santoro. All. Di Leone.
**ACQUI**: Teti, Pizzolla, Silvestri, Busseti, Buso, Anania (15' st Morabito, 30' st Perelli), Granieri, Pavanello, Russo (4' st Gallo) , Gai, Innocenti. A disp. Gilardi, Randazzo, Giusio, Quinto. All. Merlo.
**ARBITRO**: Pennino di Palermo.
**NOTE**: espulso Teti (3' st) per fallo da ultimo uomo. Ammoniti Laganà, Bonelli, Buso.

### T. VILLALVERNIA-CASTELLAZZO 1-1

**MARCATORI**: pt 9' Merlano, 13' Larganà
**TORTONA VILLALVERNIA**: Murriero, Giordano, Cesana (st 1' Lombardi), Magnè, Sacchetti, Camussi, Calogero (38' st Repetto), Giordana, Dalessandro, Larganà, Mandirola (pt 38' Mat. Bardone). A disp. Filograno, Bardone Marco, Barcella, Gatti. All. Diliberto
**CASTELLAZZO**: Basso, Cartasegna, Zamburlin, Parrinello (24' st Ferretti), Robot, Della Bianchina, Valmori, Taverna (30' st Marinello), Merlano, Rosset, Piana. A disp. Moraglio, Dimov, Cimino, Meta, Sacco. All. Lovisolo
**ARBITRO**: Fontani di Siena.
**NOTE**: ammoniti Dalessandro, Larganà, Robotti e Magnè; campo pesante tipo pantano, pioggia incessante.

### PINEROLO-SPORTING CENISIA 3-0

**MARCATORI:** pt 43' Piroli; st 34' Piroli, 46' Saadi.
**PINEROLO:** Odier, Pepe, Lisa, Dedominici (25' st Campagnaro), Barrella, Molinaro, Clori (36' st Saadi), Stangolini (14' st Di Gioia), Piroli, Di Leone, Ahmed. All. Fornello.
**SPORTING CENISIA:** Gianoglio, Bonsignore, Fazzolari, Forneris, Rossi, Secci (32' st Novarese), Brati, Bellitta, Cigna (25' st Costilla), Racioppi, Maugeri (16' st Morano). All. Di Gianni.

### ATL. GABETTO-COLLINE ALFIERI 2-0

**MARCATORI**: st 28' Schiavone, 31' Ingrao.
**ATLETICO GABETTO**: Ghiglione, Taddei, De Nicolò, Padovan, Schiavone, Porcelli, Ito (17' st Curto), Marinaro, Ingrao, Migliardi, Bellucci (39' st Andriani). All. Marangon.
**COLLINE ALFIERI**: Barnaba, Carluccio, Lumello, Marino, Agnesina, Serao, Balsamo, Pantaleo, Occhipicca (13' st Gueye), Bissacco (32' st Delpiano), Di Maria (17' st Fraquelli). All. Galeazzi.
**NOTE**: espulsi Carluccio (15' st), Ingrao (49' st).

**NO PROBLEM • I nerostellati portano a casa una vittoria convincente contro il Busca**

# Cheraschese da playoff

**Cheraschese 3**
**Busca 0**

**MARCATORI:** pt 12' Melle rig., 37' Costamagna; st 31' Malvicino
**CHERASCHESE (4-3-3) :** Maiani 6.5, Costamagna 6.5 (31' st Gallo 6), Cellamaro 6, Fontana 6, Fissore 6, Malvicino 6.5, Pupillo 6.5 (39' st Del Buono ng), Tibaldi 6.5, Sardo 6.5 (43' st Moracchiato ng), Melle 6,Favale 6.5. A disp. Liut, Giaccardi, Adnani, Fonti. All. Dessena.
**BUSCA (4-4-2):** Pagliero 6, Dutto 5.5, Chiesa 5.5, Bianco 5.5, Galliano 5.5, Barra 5.5 (20' st Mostayd 6), Tolosano 5.5, Topazi 6, Belmondo 6 (43' st Forte ng), Bodrero 5 (15' st Comba 5.5) , Peyracchia 5.5. A disp. Franco, Forte, Manfredi, Di Biase. All. Botta.
**NOTE:** ammoniti Bianco, Chiesa, Malvicino. Recupero: 1' pt, 3' st.

**Cherasco (Cn)**
*Gianluca Folgori*

**Una bella Cheraschese supera tra le mura amiche un Busca apparso troppo timoroso e conquista tre punti fondamentali per mantenere viva la speranza play-off. Mister Dessena opta per il tridente e fin da subito il peso delle tre punte si fa sentire con i locali che in avvio schiacciano gli avversari nella propria metà campo senza però riuscire a concretizzare le belle azioni costruite.**
Al 12' l'episodio che sblocca l'incontro, Malvicino entra in area e cade su contatto con un difensore, l'arbitro indica il dischetto e dallo stesso Melle sigla l'1-0 con un rasoterra che spiazza Pagliero. Il vantaggio galvanizza i locali, al 21' viene giustamente annullato un gol a Cellamaro mentre due minuti più tardi il grintoso Pupillo prova da limite con una deliziosa conclusione che Pagliero sventa in angolo con un bel tuffo plastico. I locali però commettono l'errore di lasciare scoperti i fianchi facendosi infilare in contropiede come al 25' quando Topazi con una bella incursione sorprende la retroguardia avversaria costringendo Maiani a rifugiarsi in angolo sulla insidiosa conclusione destinata all'angolino basso. Scampato il pericolo però i padroni di casa sfiorano il raddoppio grazie a una bella giocata di Sardo che, entrato in area dalla destra, prova un tiro cross trovando sul palo opposto l'incornata di Favale però imprecisa (31'). Clamorosa poi l'occasione sciupata da Melle al 35' che sugli sviluppi di un corner dalla sinistra si ritrova la sfera sui piedi a tu per tu con il portiere ma calcia sullo stesso vanificando una ghiotta occasione. Il raddoppio giunge però due minuti più tardi quando Costamagna disegna una precisa punizione a spiovere dalla distanza che non lascia scampo a Pagliero infilandosi sul palo opposto. Un gioiello che tranquillizza i locali che nella ripresa scendono in campo con maggiore serenità sfiorando il terzo gol già al 1' con un gran traversone dalla destra di Sardo sul quale Tibaldi non ci arriva per un soffio. Nonostante la fiammata iniziale la partita però si addormenta, i locali continuano a costruire gioco faticando però a trovare varchi per le conclusioni mentre gli ospiti appaiono troppo contratti e raramente si affacciano dalle parti di Maiani. In queste poche volte però gli ospiti sfiorano si rendono pericolosi , prima con Reyracchia che devia al volo un pallone spiovente nel cuore dell'area con palla però sul fondo (15'), quindi al 21' quando un lungo rilancio dalla difesa si trasforma in un bell'invito per Tolomaso che si invola a tu per tu con Maiani ma calcia sullo stesso bravo a respingere con i pugni. Al 31' però un geniale invito dal limite dell'area di Favale innesca il taglio di Malvicino che salta Pagliero e insacca il definito 3-0. Nel finale il Busca cresce e c'è ancora per un gol annullato per fuorigioco di Chiesa, ma ormai i giochi erano fatti.

### Cheraschese

**Maiani 6.5** Sempre presente.
**Costamagna 6.5** La punizione è una delizia. Riesce a fare sempre la differenza.
**Gallo 6** Contiene nel finale
**Cellamaro 6** Si vede annullare un gol.
**Fontana 6** Pulito, sempre attento in fase difensiva, Possono contare su di lui.
**Fissore 6** Diligente, si limita al compitini ma lo porta a casa con successo.
**Malvicino 6.5** Gol e belle giocate. Lui è sempre una sicurezza.
**Pupillo 6.5** Quanta grinta mette in campo il centrocampista di Dessena.
**Tibaldi 6.5** Insidioso in area di rigore. Meriterebbe la gioria del gol
**Sardo 6.5** Scomodo per la difesa avversaria.
**Melle 6** Sengna sempre lui. Però quanti errori. Qualche disattenzione di troppo.
**Favale 6.5** Ispirato e sempre sul pezzo. Bene così.

### Busca

**Pagliero 6** Bravo, la difesa lo tradisce.
**Dutto 5.5** Soffre Favale sulla sua corsia di competenza.
**Chiesa 5.5** Oltre al gon annullato, viene eclissato dall'attacco nerostellato.
**Bianco 5.5** Non aiuta i compagni di reparto.
**Galliano 5.5** Spesso i suoi intervetti vanno vuoto.
**Barra 5.5** Rinunciatario, non ci mette l'impegno giusto.
**Mostayd 6** Riesce a far valere il fisico.
**Tolosano 5.5** Sciupa una grossa occasione.
**Topazi 6** Lericoloso nel primo tempo.
**Belmondo 6** Lotta ma produce poco.
**Bodrero 5** Son pervenuto
**Comba 5.5** Si sfianca senza successo.
**Peyracchia 5.5** Vicino al golma una volta sola non basta.

Luca Sardo, colonna della Cheraschese di Dessena

**Saluzzo 1**
**Lucento 1**

**MARCATORI:** 10' pt Ursoleo aut, 34' st Montesano rig.
**SALUZZO:** Cantele, Brignolo, Picollo, Cretazzo, Caldarola, Marzanati, Gozzo, Faridi, Lapadula, Caserio, Morero. A disp. Albanese, Mazza, Boscolo, Allasia, Mardoda, Isaia, Gambardella. All. Cellerino
**LUCENTO:** Miglino, Ursoleo, Patrone (7' st Francioso), Farella, Basiglio, Schiavone, Grimaldi (27' st Zichitella), Salafrica, Montesano, Rizzo(36' st Mangano), Le Pera. A disp. Balestri, Ferrarese, Maiani, Minniti. All. Telesca.
**ARBITRO:** Cannata di Collegno
**NOTE:** Ammoniti Marzanati, Ursoleo, Cretazzo, Zichitella, Caserio. Espulso al Caserio (48' st) per doppia ammonzione.

**DEFRAUDATI• La squadra di Cellerino si vede portar via i tre punti da un rigore inventato**

# Il Lucento rimane in piedi grazie all'aiutino La corsa in classifica del Saluzzo viene frenata

**Saluzzo (Cn)**
*Nicola Vigliero*

Il Saluzzo si sente defraudato. Quando il direttore di gara, sul finale del secondo tempo, indica il dischetto del rigore sanzionando un contatto inesistente tra Marzanati e Montesano, sembra davvero incredibile. Montesano si presenta davanti all'estremo difensore del Saluzzo che non può fare altro che prendere il pallone in fondo al sacco dopo la perfetta esecuzione del bomber del Lucento. Dopo il rigore infatti la partita si scatena il nervosismo, e a farne le spese è Caserio, che si fa mandare sotto la doccia nottetempo per somma di ammonizione. Il Saluzzo però era stato molto bravo a passare subito in vantaggio, dove lo sfortunato Ursoleo insacca il pallone nella sua stessa porta: Palla perfetta per Lapadula che calcia verso la porta del Lucento. Sulla traiettoria si inserisce il guovane Ursoleo che in scivolata mette alle spalle di Miglino per la più classica delle autoreti. La squadra di Cellerino giustamente se la prendere con l'arbitro, ma in parte dovrebbe mangiarsi le mani. L'altissimo numero di palle sciupate nel corso dei 90' dovrebbe mandare dietro la lavagna il Saluzzo, perchè è davvero un peccato gettare al vento tutte queste occasioni. Forse al saluzzo sono mancati i due grandi ex della partita, Lapadula e Miglino, che non sono stati esattamente all'altezza della partita, come spesso ci hanno abituato. La partita però sembra mettersi subito in discesa per i padroni di casa, con un pressing costante degli uomini di Cellerino che sembrano incanalare subito la partita verso una finale a loro favore. Al 19' schema su calcio piazzato del Saluzzo non sfruttato. Si fa trovare pronto Cantele al 20' su Rizzo. Al 23' la conclusione di Salafrica al volo che termina fuori davvero di poco. Altra occasione per i torinesi con un tiro di Le Pera che termina alto di poco. Ci prova di nuovo Montesano ma Cantele è sempre attento e sicuro. Sessanta secondi dopo Cantele di piede si salva su Montesano che è sempre protagonista in area del Saluzzo ma le sue conclusioni sono respinte dalla retroguardia granata. Nella ripresa al 13' prima grande occasione fallita dal Saluzzo. Gozzo per Lapadula che serve Caserio ma il suo rigore in movimento è incredibilmente alto sulla traversa. Bravo Cretazzo in ripiegamento difensivo a salvare su Le Pera. Poi al 18' la cosa più bella del match. Calcio d'angolo di Lapadula in splendida coordinazione rovesciata volante di Morero che termina tra le braccia di Miglino. Al 20' altra nitida palla gol per il Saluzzo. Pallone di Brignolo per Lapadula che calcia su Miglino che si salva con il corpo. Poi è Gozzo a salvare su Le Pera a pochi passi da Cantele. Finisce con 4' di recupero una partita innervosita e condizionata dall'arbitro, che con quel rigore sul finale ha decisamente rubato 2 punti alla squadra di Cellerino. Ora la rincorsa ai playoff ripartirà domenica prossima sul campo del Castellazzo, dove non sarà più possibile sbagliare, e sopratutto gettare al vento troppe palle gol.

Andrea Gozzo, esterno classe '89 del Saluzzo

Davide Lapadula, bomber del Saluzzo

**SGAMBETTO • La squadra di Giuliano non passa contro il Fossano di Volcan che regge in casa**

# Benarzole stoppata

| | |
|---|---|
| Fossano | 0 |
| Benarzole | 0 |

**FOSSANO (4-4-2):** De Miglio 7, Racca 6.5, Brizio 6, Dedja 6 (1' st Raspo 6), M. Ballario 5.5, Bertello 6.5, Domestici 7, Serafini 6 (39' st Mondino 6.5), Perri 6.5, A. Ballario 5.5, Dalmasso 5.5 (17' st Piscioneri 6). A disp. Dia, Borra, Cavallero, E. Ballario. All. Marengo

**BENENARZOLE (4-3-1-2):** Cravero ng, Cora 6.5, Pera 6.5, Vallati 6, Bittolo Bon 6, Mozzone 7, Maresca 4.5, Manzone 6.5 (9' st Sinisi 6), Parussa 5.5, Pregnolato 6 (20' Tandurella 6), Diouf 6 (9' st Vizio 6). A disp. Testa, Astrua, Gazzera, Pochettino. All. Giuliano.

**ARBITRO:** Fantino di Nichelino 5.5.

**NOTE:** espulso Maresca (11' st) per condotta violenta. Ammoniti: Bertello, Vallati, Bittolo Bon per gioco falloso; Diouf per proteste; Piscioneri per comportamento non regolamentare. Calci d'angolo: 7-2 per il Benenarzole. Recupero: 1' pt; 6' st. Spettatori: circa 200.

**Fossano (Cn)**
*Andrea Silvestro*

**Finisce a reti inviolate e delude le aspettative l'attesissimo derby tra Fossano e Benenarzole giocato su un terreno al limite della praticabilità dove a "vincere" è solo il fango che rallenta il ritmo di gara, offrendo una partita apatica che non scalda i cuori all'infreddolito pubblico presente.**

Pochissimo. I padroni di casa, in serie positiva da due turni, devono fare a meno degli squalificati Delsoglio, Douza, Durando e Davide Volcan ai quali si aggiungono Bonelli e Curti indisponibili per infortunio. D'altro canto, gli ospiti, reduci da 9 risultati utili consecutivi, provano a recuperare Rolandone, il quale si scalda nel prepartita, ma al momento di consegnare le distinte Giuliano preferisce non rischiarlo su un campo così pesante e lo manda in tribuna nonostante si tratti solo di un piccolo acciacco. La gara inizia e a mostrare di avere un buon ritmo in avvio è il Benenarzole che si rende subito pericoloso con un tentativo di Mozzone al 5', il quale saggancia una palla inattiva proveniente dalla trequarti destra e calcia da posizione ravvicinata scaldando i guanti a un ottimo De Meglio che con un balzo felino riesce a respingere. La reazione dei padroni di casa arriva all'11', ma è veemente: Marco Ballario ci prova su calcio di punizione dalla trequarti destra, ma il tiro è debole e troppo centrale per Cravero che blocca senza nessuna difficoltà. Al 13' calcio d'angolo in favore degli ospiti, a battere va Pregnolato che serve Mozzone in area, ancora una volta sfortunato nella conclusione che termina sul lato destro della porta difesa da De Miglio. Un minuto più tardi gli ospiti reclamano il penalty per un presunto fallo di mano di Bertello su un cross dalla destra di Pera, ma Fantino non è dello stesso avviso e lascia proseguire il gioco. Al 25' Alessio Ballario ha l'occasione di sbloccare le marcature: cross dalla sinistra e scivolone di gruppo della difesa ospite che lascia solo il numero dieci fossanese a centro area che però indugia troppo sul tiro e si allunga il pallone sprecando un'ottima chance. Passano solo due giri di orologio è ancora una volta il Benenarzole invoca un calcio di rigore: discesa sulla fascia destra di Diouf, il quale punta Vallati in area e, dopo averlo dribblato, cade a terra. Esplodono le proteste degli ospiti, ma dalla tribuna è davvero difficile stabilire se il tocco c'è o se sia stato invece il terreno scivoloso a far perdere l'equilibrio all'attaccante lanciato a rete. Nella ripresa Marengo manda in campo il giovane Raspo al posto di Dedja e sposta Perri in difesa. All'11' Maresca commette un'enorme ingenuità rifilando una gomitata a Racca che viene sanzionata con l'espulsione da Fantino. Dieci minuti più tardi viene ancora reclamato un rigore, questa volta le richieste pervengono dai padroni di casa: Alessio Ballario, cinturato a centro area da vallati, cade a terra ma Fantino lascia nuovamente correre. Nei minuti che restano il Fossano fa poco per sfruttare la superiorità numerica e la gara termina in parità. Un punto che fino all'espulsione di Maresca poteva stare stretto agli ospiti per quel qualcosa in più che gli uomini di Giuliano hanno creato. Il Fossano invece ha dimostrato di essere una squadra solida in fase di interdizione, ma avrebbe potuto sfruttare meglio la superiorità numerica nei minuti finali e rendersi pericoloso dalle parti di un Cravero praticamente mai chiamato in causa.

*"Sono soddisfatto sia della prestazione dei miei ragazzi. Abbiamo ottenuto un punto prezioso contro un'ottima squadra, in una domenica complicata in cui avevamo tante assenze e, infatti, alcuni giocatori hanno dovuto sacrificarsi a giocare in ruoli insoliti. Forse potevamo fare di più una volta in superiorità numerica che per nostro demerito non è quasi sembrata esserci, ma tutto sommato va bene così. Un punto prezioso che per noi significa un altro passo verso la salvezza diretta, il nostro attuale obiettivo*

**Volcan, allenatore Fossano**

*"Sono soddisfatto dell'atteggiamento messo in campo oggi dai miei ragazzi. Il Fossano ha tenuto bene il campo e su un terreno così è sempre più facile difendere che attaccare. Nel primo tempo qualche occasione l'abbiamo avuta, ma De Miglio è stato bravo. Rolandone ha un piccolo problema fisico, nel prepartita abbiamo provato a valutare la sua condizione poi, visto anche il pessimo stato del campo abbiamo preferito non rischiarlo. L'espulsione è stata giusta: un'ingenuità che non mi è piaciuta.*

**Giuliano, allenatore Benarzole**

Il campo in pessime condizioni ad inizio partita

Gli sviluppi di un calcio piazzato

Giuliano, allenatore del Benarzole

OTTOVOLANTE • Succede di tutto nella partita contro il Corneliano, che vede uscire vincitrice la squadra di Brovia

# La Virtus non molla

## Girone D
17ª giornata

| | |
|---|---|
| CANELLI-SANTOSTEFANESE | 1-1 |
| CORNELIANO-VIRTUS MONDOVÌ | 3-4 |
| F.C. SAVIGLIANO-SAN GIULIANO N. | 1-0 |
| GAVIESE-ASCA | 0-2 |
| LA SORGENTE-VILLAFRANCA | 1-4 |
| MORETTA-BOVES MDG C. | ND |
| PEDONA B.S.D.-OVADA | 1-1 |
| SOMMARIVA PERNO-CASTAGNOLE P. | 0-2 |

### Classifica

| | PT | G | V | N | P | F | S |
|---|---|---|---|---|---|---|---|
| VIRTUS MONDOVÌ | 38 | 17 | 12 | 2 | 3 | 34 | 14 |
| VILLAFRANCA | 36 | 17 | 11 | 3 | 3 | 27 | 15 |
| F.C. SAVIGLIANO | 35 | 17 | 11 | 2 | 4 | 43 | 22 |
| CASTAGNOLE P. | 30 | 17 | 9 | 3 | 5 | 28 | 19 |
| CORNELIANO | 30 | 17 | 9 | 3 | 5 | 26 | 22 |
| ASCA | 28 | 17 | 8 | 4 | 5 | 19 | 19 |
| SAN GIULIANO N. | 21 | 17 | 6 | 3 | 8 | 16 | 20 |
| SOMMARIVA P. | 21 | 17 | 6 | 3 | 8 | 15 | 24 |
| CANELLI | 20 | 17 | 4 | 8 | 5 | 20 | 21 |
| PEDONA B.S.D. | 19 | 17 | 4 | 7 | 6 | 22 | 22 |
| GAVIESE | 19 | 17 | 5 | 4 | 8 | 18 | 22 |
| SANTOSTEFANESE | 18 | 17 | 3 | 9 | 5 | 20 | 25 |
| MORETTA | 17 | 16 | 4 | 5 | 7 | 20 | 28 |
| BOVES MDG C. | 15 | 16 | 4 | 3 | 9 | 23 | 24 |
| LA SORGENTE | 14 | 17 | 4 | 2 | 11 | 18 | 33 |
| OVADA | 9 | 17 | 0 | 9 | 8 | 12 | 31 |

### Prossimo turno

ASCA-LA SORGENTE
CASTAGNOLE P.-PEDONA B.S.D.
MORETTA-SOMMARIVA PERNO
OVADA-F.C. SAVIGLIANO
SAN GIULIANO N.-CANELLI
SANTOSTEFANESE-CORNELIANO
VILLAFRANCA-BOVES MDG C.
VIRTUS MONDOVÌ-GAVIESE

**Corneliano 3**
**Virtus Mondovì 4**

**MARCATORI:** 2' e 6' Fantini, 8' e 45'; st 4' M. Giordanengo, 21' Floris, 28' Maghenzani, 45' Veglio.

**CORNELIANO (3-5-2):** Marengo 6.5; Cavaglià 6, Giacone 6.5, Berbotto 6; Curcio 8, Amatulli 6.5, Kamgang 6.5, Maghenzani 7.5 (9' st Iannarella 6.5), Busato 6.5 (25' st Oddenino 6); Veglio 7 (28' st Stojov 6), Floris. A disp. Gallesio, Mottura, Grieco, Quattroccolo. All. Brovia.

**VIRTUS MONDOVI' (4-3-3):** Bongiovanni 6; L. Tomatis 6 (40' st F. Tomatis ng.), M. Giordanengo 8, Monge 7, Bestiale 6 (1' st Ansaldi 6); Salomone 6.5, Giacosa 6.5, Giordana 6.5 (8' st Viglione 6.5); Jaku 6.5, Fantini 7.5, Magnino 6.5. A disp. L. Giordanengo, Garvetto, Ferreri, Grimaldi. All. Magliano.

**ARBITRO:** Prior di Ivrea 5.

**NOTE:** espulsi Berbotto (45' st) per doppia ammonizione e Giacone (30' st) per fallo da ultimo uomo; ammoniti L. Tomatis, Salomone, Floris.

**Corneliano (Cn)**
*Stefano Novarino*

**Il match inizia a ritmi elevati ed alla primissima occasione gli ospiti passano in vantaggio con Fantini, bravo a far partire dal limite dell'area un preciso rasoterra che non dà scampo a Marengo: è 1-0 Virtus.**
Gli undici di Magliano nei primi dieci minuti di gioco spingono al massimo sull'acceleratore e vanno in rete per ancora ben due volte: al 6' Fantini segna la sua personale doppietta e all'8 è Giordanengo a firmare il 3-0 con un preciso colpo di testa. Mister Brovia corre ai ripari e passa al 4-3-3, arretrando sulla linea difensiva Curcio. Il Corneliano è vivo e comincia ad imprimere un ritmo forsennato alla partita. Al 21' i rossoblù, oggi in divisa bianca, accorciano le distanze grazie ad un bel tiro da fuori area di Floris che piega le mani a Bongiovanni. I locali giocano con una grinta formidabile ed al 28' trovano il gol del 3-2; questa volta è capitan Maghenzani ad andare a segno con una volè spettacolare dalla distanza che va ad insaccarsi nel sette, alla sinistra di Bongiovanni: un capolavoro che dà ulteriore coraggio ai locali. La Virtus Mondovì ha una colossale occasione al 38' che capita sui piedi di Magnino, il numero nove calcia a botta sicura verso la porta ma Marengo effettua una parata formidabile deviando la sfera in calcio d'angolo. La compagine monregalese ha un'ulteriore occasione con Giordanengo ma questa volta il numero cinque spedisce il pallone a lato. Il Corneliano attacca ferocemente alla ricerca del pareggio e la rete arriva al 45' con Veglio, bravo a concretizzare un'ottima azione sviluppata da Maghenzani e Curcio. Nei minuti di recupero viene espulso per doppia ammonizione Berbotto per un presunto fallo di mano, sanzione che risulta tuttavia molto severa e che genera proteste da parte dello staff della compagine padrona di casa. Nel secondo periodo di gioco il ritmo del match rallenta vistosamente e, rispetto al primo tempo, vi sono meno occasioni da rete. Magnino ha un'importante appuntamento con il gol per riportare in vantaggio i suoi ma, a tu per tu con Marengo, calcia alto sopra la traversa. Il Corneliano, pur giocando con un uomo in meno, tiene bene il campo grazie ad una grande verve agonistica e limita le sortite offensive degli ospiti per buona parte del tempo. Al 30'st i padroni di casa rimangono in nove uomini causa l'espulsione di Giacone per fallo da ultimo uomo su Magnino, avviato verso la porta difesa da Marengo. Con due giocatori in più, gli ultimi minuti di gioco vengono dominati dal Mondovì che si butta alla ricerca del gol, ma gli avanti di Magliano vengono limitati dalla difesa avversaria. Quando tutto sembra far presagire ad un pareggio come risultato finale del match, ecco che la Virtus trova la rete in extremis: è ancora una volta Giordanengo ad andare a segno di testa, regalando così i tre punti alla sua squadra.

Federico Tomatis della Virtus Mondovì

### Corneliano

**Marengo 6.5** Sulle quattro reti subite ha poche responsabilità, effettua un paio di parate importanti.
**Cavaglià 6** Qualche errore per il difensore rossoblu che però ci mette molta grinta.
**Giacone 6.5** Prima dell'espulsione, ottima partita la sua.
**Berbotto 6** Gioca un match ordinato e di grande volontà, poi viene espulso per doppia ammonizione.
**Curcio 8** Il migliore dei suoi; gioca una partita praticamente perfetta, ottimo sia in fase difensiva che propositiva; propizia la rete di Veglio.
**Amatulli 6.5** Il solito motorino inesauribile.
**Kamgang 6.5** Qualità e quantità in mezzo al campo.
**Maghenzani 7.5** Gol stupendo e grandi giocate.
**Iannarella 6.5** prestazione più che onesta.
**Busato 6.5** Tanto sacrificio per l'attaccante argentino, capace di fare all'occorrenza anche il terzino.
**Oddenino 6** buon esordio per il nuovo arrivato.
**Veglio 7** Segna il gol del 3-3; gioca come un veterano.
**Stojov 6** Dà una buona mano ai suoi.
**Floris 7.5** Segna un bel gol, fa il classico lavoro della prima punta in maniera egregia, grande sacrificio.

### Virtus Mondovì

**Bongiovanni 6** Un errorino sul primo gol, nulla può sulle altre due reti.
**L. Tomatis 6** Gioca una partita ordinata.
**M. Giordanengo 8** Segna una doppietta di testa, in difesa è un muro.
**Monge 7** Ottima prestazione per il bravo centrale difensivo.
**Bestiale 6** Gioca i di sacrificio.
**Ansaldi 6** Entra bene in partita e fornisce un buon sostegno ai compagni.
**Salomone 6.5** Pur essendo molto giovane, svolge il compito affidatogli dal mister in maniera più che positiva.
**Giacosa 6.5** Grinta e spirito di sacrificio encomiabile per il numero. Giordana 6.5: a centrocampo è una sicurezza.
**Viglione 6.5** Viene buttato nella mischia nel secondo tempo e gioca un ottimo scampolo di partita, i suoi cross sono sempre perfetti.
**Jaku 6.5** Tanto lavoro per il capitano che fa sempre la cosa giusta al momento giusto.
**Fantini 7.5** Due gol da vero bomber, dà una grande mano alla squadra anche in fase difensiva.
**Magnino 6.5** Gioca una bella partita, sbaglia qualche occasione di troppo.

> *Sono molto contento della prestazione fornita dai miei giocatori; a mio avviso meritavamo di vincere per via del coraggio e della determinazione che ci abbiamo messo. I tre loro attaccanti sono molto bravi ed hanno le giuste qualità per cambiare la partita da un momento all'altro, anche i miei però hanno fatto benissimo. La squadra ha dato il massimo imponendo un ritmo alla partita a tratti da Eccellenza.*

**Bovia, allenatore Corneliano**

La festa del Savigliano

**Fc Savigliano 1**
**San Giuliano Nuovo 0**

**MARCATORE:** pt 33' rig. Barison

**FC SAVIGLIANO:** Milanesio, Bellino, Bergia (43' pt Cullari), Ricca, Bortolas, Casamassima, Di Vanno, Di Matteo (23' st Falco), Barison (30' st Dal Prà), Pagliero, Brino. A disp. Andeng, Chiambretto, Gaia, Matija. All. Profeta.

**SAN GIULIANO NUOVO:** De Carolis, Tessaglia, Cesaro, Marcon, Yally, Capuana, Islamaj, Gordon, Promutico (25' st Crestani), Giordano (1' st Rossi), Zuzzè (1' st Cerutti). A disp. Nizza, Rachi, Versuraro, Markaj. All. Ammirata.

**NOTE:** ammoniti Islamaj, Barison, Dal Prà :

SUFFICIENZA •Basta un rigore di Barison ai cuneesi per abbattere il San Giuliano Nuovo

# Savigliano col minimo sforzo

**Savigliano (Cn)**
*Daniele La Spina*

Solo un gol e per giunta su rigore, ma tanto basta al Savigliano per superare il San Giuliano Nuovo e restare aggrappato al treno play-off e alla lotta per la vetta. Tre punti, oltretutto, che vanno ad aumentare il vantaggio nei confronti delle inseguitrici (ora portato a 5).
Uno sforzo minimo che rende dunque la giornata trionfale per i saviglianesi a cui basta solamente una rete, siglata da Barison su rigore, per superare l'ostacolo rappresentato da San Giuliano Nuovo. Nonostante il risultato, che premia i cuneesi, in realtà l'1-0 è leggermente bugiardo. Il Savigliano fatica più del solito ad imporre il suo gioco sul campo reso pesante e difficilmente praticabile dalla pioggia. Di contro, però, il San Giuliano Nuovo non sembra in grado di rendersi pericoloso in alcun modo, accelerando solamente con ripartenze a dire il vero parecchio sterili. Il primo tempo va così agli archivi registrando solo la rete, appunto dagli 11 metri, di Barison.
Nel secondo atto nulla di quello che viene in mente ad Ammirata ed ai suoi serve a ribaltare le sorti della gara e il Savigliano, tenendo sempre in mano il pallino del gioco, riesce a mantenere il vantaggio fino al trplice fischio.
Ora non resta, alla compagine della Grande, che mantenre l'autorità mostrata in campo, nei prossimi mesi.

SPAZIO IMPRESE BANCA DI CHERASCO
Con noi, sarà più semplice andare lontano.

CONSULENZA PER L'ESTERO

Banca di Cherasco offre alla tua impresa un servizio dedicato, per sostenerla concretamente e affiancarla con professionalità e competenza. Il servizio di consulenza per l'estero ti mette a disposizione un professionista esperto che ti aiuterà a trovare le soluzioni bancarie migliori per internazionalizzare il tuo business e dare alla tua voglia di crescere gli strumenti più efficaci. Scopri tutti i dettagli su bancadicherasco.it

www.bancadicherasco.bcc.it
spazioimprese@cherasco.bcc.it
Tel.: 0172 486700

Banca di Cherasco
CREDITO COOPERATIVO

ALTERNANZA • La Pedona concede un tempo all'Ovada, poi prende il controllo ma non va oltre al pari

# PAREGGIO DI RIGORE

**Pedona 1**
**Ovada 1**

**MARCATORI:** pt 17' Barone; st 5' rig. Quaranta.

**PEDONA:** Lucignani, Milano, Delfino, Pellegrino, Lingua, Pellissero, Macagno (15' st Finocchiaro), Lala (35' st Gastaldi) Veneziani, Barale, Quaranta. A disp. Marino, Caimi, Musso, Chiaramello. All. Tomatis.

**OVADA:** Fiori, Pietramala, Otria, Petrozzi (40' pt Pini), Strafaci (9" st Gonzales), Gaggero, Kresic (19' st Carosio), Giannichedda, Barone, Pannone, Moretti. A disp. Piana, Tugnolo, Gandini, Arsenie. All. Fiori.

**NOTE:** ammoniti Pellissero, Gaggero, Giannichedda e Pietramala.

**Verzolo (Cn)**
*Daniele La Spina*

**Un tempo a testa, un gol a testa, un punto a testa. Il match tra Pedona ed OVada, giocata sul campo di Verzolo, finisce in parità e, tutto sommato, non scontenta nessuno.**

O meglio, forse scontenta leggermente di più l'Ovada visto che tre puntri sarebbero stati utili per provare a riagganciarsi al treno play-out, anche se, tuttavia, resta il rammarico di una partita che sembrava finalmente incanalata verso i binari giusti. Certo non può sorridere neppure il Pedona, dal momento che una vittoria avrebbe rilanciato psicologicamente (e anche in classifica) i cuneesi che, invece ,si sono ritrovati a inseguire.

L'avvio di gara è dei migliori da parte dell'Ovada, con la squadra che inizia subito sfruttre l'entusiasmo dei nuovi arrivati e mette in crisi l'impianto tattico della Pedona. Le prime occasioni iniziano a fioccare da parte alessandrina e Lucignani è chiamato a scaldarsi i guanti in più occasioni, mostrando le sue abilità. Prima Barone con un tiro dalla distanza, poi Moretti da dentro l'area. Sono prove generali però: infatti Barone trova la via del gol con un preciso diagonale su cui neppure Lucignani può fare qualcosa. E' la sveglia che servivia alla Pedona: dopo il gol i cuneesi provano una reazione ma a dire il vero, pur uscendo qualche volta di più dalla propria metà campo, non riecono a rendersi particolarmente insidiosi. L'Ovada continua, insomma, a tenere il pallino del gioco ma pian piano cala, anhe in virtù di qualche infortunio.

La ripresa continua il climax discendente avviato nella prima e la Pedona prende pian piano coraggio: sopratutto dopo il pareggio agguantato intorno al 5'. Macagno viene atterrato in area e il direttore di gara decreta il penalty: dal dischetto Quaranta non perdona e aggancia l'Ovada. Gli alessandrini abbozzano una timida reazione, per restare in partita, tuttavia la Pedona guadagna coraggio e terreno iniziano a ciamare anche Fiori a fare qualche straordinario.Pini e Pannone provano a stroncare le velleita dei padroni dicasa e Barale risponde. Tuttavia le energie sono troppe poche e nessuna delle due squadre riesce a schiodare il risultato dall'1-1.

Resta un po' di rammarico alla Pedona per un risultato che poteva essere alla portata e che forse è sfumato per le poche energie a disposizione dopo la pausa.

Milano perno della difesa borgarina

**5**
**I RISULTATI utili consecutivi per la Pedona**

*"Ci siamo dovuti spostare di campo per giocare ed sul sintetico si faceva fatica a tenere il pallone. Loro ci hanno sorpreso con i 4 o 5 nuovi innesti e abbiamo sofferto tante nel primo tempo. Nel secondo invece siamo usciti fuori e dovremmo solo trovare la continuità di riproporlo*

**Bertoloni, Direttore Sportivo Pedona**

**Canelli 1**
**Santostefanese 1**

**MARCATORI:** st 25 Balestrieri I, 29' rig. Cherchi.

**CANELLI (3-5-2):**Dotta 6; F. Menconi 6, Macrì 7, Saviano 6; Larocca 6 (29' st L. Menconi 5.5), Talora 6, Campanale 5.5, Paroldo 5,5 (24' st Mazzeo 6), Raviola 6; Zanutto 6.5 (43' st Righini ng), Cherchi 7. All. Robiglio.

**SANTOSTEFANESE (3-5-2):** Amerio 6; Balestrieri I 6.5, Garazzino 6 (29' st G. Alberti 6), Rizzo 6; Sosso 6 (20' st Zilio 6), Meda 6.5, Nosenzo 6.5, Carozzo 6, Balestrieri II 6.5; Stella 5.5 (16' st Lazarov 6), Marchisio 6. All. Amandola.

**NOTE:** ammonito Balestrieri I, Macrì, Raviola.

INUTILE•**Pareggio che scontenta un po' tutti, Cherchi pareggia la rete di Balestrieri I**

## Santostefanese ripresa dal dischetto

**Canelli (AI)**
*Marco Porcellini*

E' finito con un pareggio nel complesso giusto ma poco utile a entrambe le sfidanti il derby della Valle Belbo, i cui dubbi sulla disputa si sono sciolti con la neve alla vigilia. Il campo era giocoforza pesante e puntellato di pozzanghere ma nel complesso ha tenuto, salvo arrivare al limite della praticabilità nella ripresa. Sistemi di gioco speculari per le due "cugine": i padroni di casa presentano sull'out mancino l'ex Colline Raviola, gli ospiti, sulla destra, Sosso (uscito dalla Juniores azzurra) e l'attaccante scuola Alessandria Marchisio. Curiosità: l'unico titolare santostefanese a non aver mai militato nella fila azzurre è Garazzino. E' il Canelli, contrariamente alle sue caratteristiche, a prendere in mano le redini del gioco, avvalendosi della corsa di Talora e della prestanza di Cherchi, ben accompagnato da un pimpante Zanutto. E' proprio del numero 11 azzurro il primo squillo del match, con un cross sbagliato che coglie il palo esterno. Poco dopo (17') l'attaccante centra un altro legno, calciando al volo sul secondo corner consecutivo di Paroldo. Gli Amandola-boys si fanno vivi dalle parti di Dotta solo al 28', grazie a Balestrieri II che dai 25 metri spedisce il mancino poco distante dal "sette". Il tempo si chiude con Raviola che dà alla tribuna l'illusione del gol, perché il suo sinistro volante su cross di Talora esce di poco. Dagli spogliatoi escono più intraprendenti gli ospiti, subito pericolosi su un'indecisione di Dotta, che però rischiano quando un errato controllo di Garazzino favorisce Paroldo, il cui tiro termina alto. Replica affidata a Stella, che sotto porta sfiora soltanto l'invito radente di Balestrieri II. Ora gli spazi sono aumentati quindi arrivano più occasioni; Nosenzo e soci paiono più freschi fisicamente e prendono il controllo delle operazioni. Il neoentrato Zilio centra per Meda il cui sinistro al volo esce di poco, preludio al vantaggio. Corner del Balestrieri classe '94 e Sebastiano "il vecchio", complice una retroguardia canellese poco reattiva, trova al secondo tentativo la conclusione vincente in diagonale. La partita ora è vibrante, subito dopo i due cambi - Luca Menconi affianca Zanutto con Cherchi in appoggio, dall'altra parte Balestrieri I è il nuovo perno centrale -, arriva il pareggio. Punizione di Saviano, palla in area dove Balestrieri I oltre al pallone prende anche Macrì: per l'arbitro è rigore, trasformato da Cherchi nell'angolo basso alla destra di Amerio. Il Canelli avrebbe la palla del sorpasso, di nuovo sugli sviluppi di una punizione: Mazzeo centra per Raviola, sulla respinta di Amerio Luca Menconi fallisce un'occasione che fa arrabbiare Robiglio. L'ultimo squillo è di Giacomo Alberti, al primo pallone toccato dopo 15': bella girata dal limite che costringe Dotta alla difficile respinta in corner. Dopo 4' di recupero si chiude senza vincitori né vinti una partita tutto sommato piacevole, considerate le premesse.una conclusione, poco prima Zanutto colpisce clamorosamente la traversa su un suggerimento dalla fascia. Poco più tardi è Amerio a salvare la situazione, ancora su Zanutto. La Santostefanese fatica a farsi vedere facendo una partita prevalentemente di contenimento e palesandosi poche volte dalle parti di Dotta. L'unica vera occasione dle primo tempo è quella capitata sui piedi di Raviola che però spreca. Il discorsetto di Alberti, però, ha i suoi frutti e i cuneesi tornano in campo con altro piglio. L'assetto della squadra si fa più offensivo: una serie di incursioni laterali e qualche calcio piazzato iniziano a mettere paura a Robiglio e i suoi. Proprio da uno di questi calci piazzati, e su una mischia in areasto ad avventarsi sulla sfera a ridosso del primo palo, risolvendo la mischia e portando i suoi n vantaggio. La reazione alessandrino, tuttavia, on tarda a farsi sentire e il Canelli approfitta subito degli spazi in più concessi dalla suqadra di Alberti. Ancora su calcio di punizione, calciato intelligentemente sotto la barriera, MAcrì si rende pericoloso ma viene atterrato in area. Dal dischetto, per il rigore, si presenta Cherchi che spiazza Amerio. Nel finale arriva ancora qualche occasione da ambo le parti, con Stella e Alberi da una parte e Paroldo dall'altra, ma il pareggio resiste fino alla fine.

Nosenzo della Santostefanese

SOMMARIVA P.-CASTAGNOLE 0-2

## Scivolone Sommariva

**MARCATORI:** st 20' Messineo, 47' Becchio.

**SOMMARIVA PERNO:** Comino, E. Morone, A. Morone, Scognamiglio, D. Ferrero, Bertolusso, Chiarle, Proglio (35' st Furri), Ferrari (15' st Russano), Di Stefano, Bruno (25' st Mhiallaj). A disp A. Lusso, F. Lusso, Tibaldi, P. Ferrero All. Isoldi.

**CASTAGNOLE:** E. Ferrero, Visconti, Frossi, Pambianco, Agnese, Eliseo, Coco (20' st Carroni), Abruzzese, Messineo (42' st Savasta), Corsaro, Sema (32' st Becchio). A disp Becchero, Forgia, Rosiello, Tanase. All. Tarulli.

**NOTE:** ammoniti Scognamiglio, Ferrari, Furri, Russano.

Il Castagnole passa sul campo del Sommariva e raggiunge al quarto posto il Corneliano, mantenendo 5 punti dalla zona play off.

Per i ragazzi di Tarulli si tratta del terzo successo consecutivo in campionato, dopo le vittorie con Boves e Moretta arrivate prima della sosta. Seconda sconfitta casalinga, invece, per il Sommariva dopo quella di ottobre con il Corneliano: l'undici di Isoldi rimane così a metà classifica, ma con soli 4 punti dalla zona play out. che inizia a farsi, di giornata in giornata, sempre più insidiosa.

Il match si decide nella ripresa. Al 20' il vantaggio di Messineo: punizione da metà campo, il numero 9 ospite scatta sul filo del fuorigioco, riceve palla e batte Comino. Proteste del Sommariva per la posizione dell'attaccante, ma l'arbitro convalida. La partita si chiude al secondo minuto di reupero, quando il neo entrato Becchio si avventa sulla respinta di Comino e fa il 2-0 che affonda le speranze dei cuneesi. Per il Sommariva ora la sfida di domenica a Moretta diventa particolarmente delicata per provare ad non iniziare una tendenza troppo negativa.

**PRIMA CATEGORIA** • Il pari però non permette alla Montatese di accorciare le distanze

# Il Roero rallenta

**Roero 0**
**Montatese 0**

**ROERO (4-3-3):** Viotto 6.5; Agrò 6 (18' st Valsania 6), Nervo 5.5, Sandri 6.5, Morra 6 (25' st Tagliaferro 6); Bonetto 5, Mogos 6.5, Marchì 6; Cardellino 6, Sacco 6.5, Affori 5.5 (1' st Botan 6.5). A disp. Destefanis, Bergadano, Autera, Pecchio. All. Lo Nano.

**MONTATESE (4-4-2):** Cheinasso 6.5; Gonella 6, Gallino 6 (30' pt Colla 6.5), Casetta 6.5, Bennari 7; Massano 6, Gianluca Morone 6.5 (25' st Tosi 6), Drago 6.5, Viberti 6.5 (1' st Battaglio 6); Cristiano Morone 6, Brunetto 6.5. A disp. Empolesi, Pascariu, Bosco, Fabio Morone. All. Mascarello

**ARBITRO:** Visione di Torino 6.5

**NOTE:** espulso Bonetto (15' st) per somma di ammonizione. Ammoniti Mogos, Bonetto, Marchì, C. Morone, G.Morone, Brunetto, Battaglio. Spettatori 100 circa. Recupero: pt 1'; st 3'.

**Magliano Alfieri (Cn)**
*Marcello Pasquero*

**Si chiude a reti bianche il derby di alta classifica tra Roero e Montatese.** Un punto che accontenta tutti e che è specchio fedele di quanto visto in campo, in una bella partita, combattuta e indecisa fino alla fine. Il Roero resiste in dieci per oltre 30' crendo un buon numero di occasioni da rete e recrimina per un gol fantasma a inizio ripresa non convalidato dall'ottimo Marco Visione. Per la Montatese il rammarico di non aver saputo sfruttare appieno la superiorità numerica e per un palo, a porta vuota, colpito da Brunetto. Si gioca sotto una pioggia battente, ma su un terreno perfetto, in ogni caso le condizioni atmosferiche non aiutano lo spettacolo. Il primo squillo è del Roero al 13' con Affori che lanciato a rete viene anticipato da Cheinasso in uscita bassa. La risposta 2' più tardi con un tiro cross di Brunetto spazzato da Nervo sulla linea. Alla mezz'ora Nervo dimentica Brunetto che perde il tempo, si defila e calcia, ma Viotto è attento e devia in angolo. Gli ospiti si rendono maggiormente pericolosi grazie ai cross dell'eterno Gianluca Morone e da un Bennari, autore di una prestazione sopra le righe. Tra il 30' e il 45' Mascarello sostituisce Gallino e Viberti, vittime di una testata, per fortuna senza gravi conseguenze, ma che li ha costretti ad accertamenti in pronto soccorso. Nella ripresa le squadre sembrano scendere in campo decise a muovere il risultato. Al 2' Cardellino lascia partire un tiro beffardo da posizione defilata che Cheinasso devia, forse, quando la palla ha già varcato la linea. Il direttore di gara dice che la palla non è entrata totalmente, ma i dubbi restano. Sul rovesciamento di fronte Brunetto riceve palla sulla tre quarti da Drago e lancia sulla destra Gianluca Morone che da fondo campo lascia partire un cross perfetto per il bomber montatese che in spaccata tocca la sfera che si infrande sul palo. A mettere altro pepe sulla gara ci pensa Bonetto che, appena ammonito, trattiene un avversario a centrocampo. Un fallo stupido che costa la doppia ammonizione e la doccia anticipata. Nonostante l'inferiorità numerica a rendersi maggiormente pericoloso nel finale è il Roero, grazie anche a un Omar Sacco, oggi in versione assist man, in grandissima forma. Al 19' il centravanti di casa recupera palla in area e serve il più invitante dei palloni per Cardellino che calcia debole e centrale. Al 37' è lo stesso Sacco ad agganciare un rilancio lungo di Botan e a calciare al volo verso Cheinasso che, attento, blocca la sfera in due tempi. Nel finale, clamorosa palla gol per Cardellino che, lanciato nello spazio resiste alla carica di Bennari e calcia verso la porta montatese, la sfera danza sulla linea e si perde di un soffio a lato regalando un brivido ai molti tifosi ospiti. E' l'ultima azione degna di nota in una partita avara di reti, ma giocata senza risparmio e senza calcoli dalle due squadre che hanno entrambe dimostrato di meritare le posizioni di vertice del campionato.

> *La squadra ha giocato con carattere, specie dopo l'espulsione che paradossalmente ci ha fatto tirare fuori il meglio. Nulla da eccepire sull'espulsione che è stata un'ingenuità del nostro giocatore*
>
> **Lo Nano, allenatore del Roero**

> *Faccio i complimenti ai miei giocatori che hanno tenuto testa alla prima della classe e al Roero che anche in dieci ha dimostrato di meritare la posizione che occupa. Ho dovuto fare subito due cambi e questo ci ha un po' penalizzato*
>
> **Mascarello, tecnico Montatese**

## Roero

**Viotto 6.5** Bravo tra i pali, incerto nelle uscite.
**Agrò 6** Innesca un bel duello con Bennari sulla fascia.
**Valsania 6** Dà maggiore solidità in difesa e ci riesce.
**Nervo 5.5** Quasi irritante nel primo tempo nel cercare sempre la giocata.
**Sandri 6.5** nessuna sbavatura.
**Morra 6** Fa a sportellate con Gonella, senza sfigurare.
**Tagliaferro 6** Pochi palloni giocabili.
**Bonetto 5** Macchia una buona prestazione con un'espulsione ingenua.
**Mogos 6.5** Il capitano dirige il centrocampo.
**Marchì 6** Lotta su ogni pallone.
**Cardellino 6** Sempre nel vivo dell'azione, ma sciupone.
**Sacco 6.5** Un leone.
**Affori 5.5** Poco incisivo.
**Botan 6.5** La forma è lontana, ma i piedi sono sempre una delizia.

## Montatese

**Cheinasso 6.5** Sempre puntuale nelle uscite e nei rilanci.
**Gonella 6** Tanto lavoro oscuro in fase difensiva.
**Gallino 6** Sfortunato, esce subito per un colpo alla testa.
**Colla 6.5** Nonostante entri da freddo regala una prestazione impeccabile.
**Casetta 6.5** Roccioso, svetta al centro dell'area.
**Bennari 7** Non sbaglia un pallone.
**Massano 6** Baluardo a protezione della difesa.
**Gianluca Morone 6.5** gioca e corre come e più dei ragazzinii.
**Tosi 6:** Entra per proteggere il risultato.
**Viberti 6.5** Ottima gara la sua, battuto solo da un infortunio.
**Battaglio 6** Tanto lavoro sporco al centro del campo.
**Cristiano Morone 6** Spesso sparisce dai radar, tanta corsa, ma pochi pericoli.
**Brunetto 6.5** Ogni volta che tocca palla crea patemi.

## GironeF

*17ª giornata*

| | |
|---|---|
| ATL. SANTENA-SANDAMIANESE AT | 4-1 |
| BUTTIGLIERESE-PECETTO | 3-2 |
| MONCALVO CALCIO-TROFARELLO | 1-0 |
| NUOVA SCO-C. MONCALIERI | 3-2 |
| PRO VILLAFRANCA-VILLANOVA AL | 2-2 |
| ROERO CALCIO-POL. MONTATESE | 0-0 |
| SAVIO ROCCHETTA-POIRINESE | ND |
| S.G. RIVA-VILLASTELLONE C | 0-3 |

*Classifica*

| | Pt | G | V | N | P | F | S |
|---|---|---|---|---|---|---|---|
| ROERO CALCIO | 36 | 17 | 10 | 6 | 1 | 42 | 12 |
| SAVIO ROCCHETTA | 33 | 16 | 10 | 3 | 3 | 34 | 11 |
| C.MONCALIERI | 33 | 17 | 11 | 0 | 6 | 35 | 21 |
| VILLANOVA AL | 31 | 17 | 9 | 4 | 4 | 31 | 22 |
| POL. MONTATESE | 31 | 17 | 9 | 4 | 4 | 28 | 19 |
| MONCALVO | 28 | 17 | 8 | 4 | 5 | 24 | 15 |
| NUOVA SCO | 28 | 17 | 7 | 7 | 3 | 26 | 19 |
| S.G. RIVA | 27 | 17 | 7 | 6 | 4 | 26 | 22 |
| TROFARELLO | 25 | 17 | 7 | 4 | 6 | 28 | 24 |
| VILLASTELLONE C | 24 | 17 | 6 | 6 | 5 | 30 | 31 |
| ATL. SANTENA | 24 | 17 | 6 | 6 | 5 | 26 | 20 |
| PRO VILLAFRANCA | 21 | 17 | 5 | 6 | 6 | 27 | 25 |
| BUTTIGLIERESE | 14 | 17 | 3 | 5 | 9 | 19 | 45 |
| POIRINESE | 8 | 16 | 1 | 5 | 10 | 14 | 36 |
| PECETTO | 4 | 17 | 1 | 1 | 15 | 13 | 40 |
| SANDAMIANESE | 3 | 17 | 0 | 3 | 14 | 8 | 49 |

*Prossimo turno*

C.MONCALIERI-MONCALVO CALCIO
PECETTO-POIRINESE
POL. MONTATESE-NUOVA SCO
SAVIO ROCCHETTA-PRO VILLAFRANCA
SANDAMIANESE AT-ROERO CALCIO
TROFARELLO-BUTTIGLIERESE
VILLANOVA AL-S.G. RIVA
VILLASTELLONE C-ATL. SANTENA

**SECONDA CATEGORIA** • La squadra di Crivellari ci riprova dopo lo stop ai playoff del 2013

# Lo Sport Roero ritenta l'assalto alla Prima

Lo Sport Roero

**Bra (Cn)**
*Fabrizio Franco*

Dopo aver sfiorato la storica promozione in Prima Categoria nella scorsa stagione (pareggio esterno a Marene nei playoff e passaggio del turno a beneficio dei rossoblu locali poi approdati alla categoria superiore dopo il triangolare successivo) lo Sport Roero ci prova nuovamente, forte di una squadra costruita da un paio di stagioni su una base di giovani atleti supportati da alcuni giocatori di esperienza. Dopo 14 giornate lo Sport Roero è terzo in classifica, a -3 dalla capolista Dogliani, a -1 dal Monforte Barolo Boys e con una lunghezza di vantaggio sulla Roretese quarta della classe: salvo un clamoroso rientro in gioco del Carrù (staccato di 9 punti dai braidesi) il duello al vertice per la prima piazza e le poltrone playoff sarà presumibilmente fra queste quattro compagini e la sfida, come numero di contendenti, ricalca quella di 12 mesi orsono quando il campionato fu vinto dal Garessio mentre Marene e lo stesso Sport Roero si qualificarono ai playoff a scapito del Dogliani.
Lo Sport Roero del presidente Francesco Dallorto e del diesse Marcello Lavuri ha sede a Pollenzo, frazione di Bra, e disputa le sue gare interne presso il campo sportivo di Via Crociera Burdina, un impianto comunale costruito nella seconda metà degli anni 80.
Al suo secondo anno alla guida dei biancorossi c'è il mister Ferruccio Crivellari il quale, da giocatore, ha militato nelle giovanili del Cuneo (con esordio in serie D), nella Cheraschese e poi è stato una colonna dello "storico" Cavallermaggiore anni '90 prima di intraprendere la carriera di allenatore guidando Koala, Pancalieri, Junior Cavallermaggiore, Racconigi, Caramagnese e Albese Juniores Nazionali prima di approdare allo Sport Roero nell'estate del 2012. «Il contesto del girone N- afferma Ferruccio Crivellari- è molto equilibrato al vertice anche se ritengo che obiettivamente l'attuale capolista Dogliani abbia qualcosa in più delle altre, comunque sia proveremo a giocarci al meglio le nostre chances per tentare la promozione in Prima Categoria, sia diretta o attraverso i playoff. Raggiungere eventualmente questo risultato sarebbe, per una società come la nostra in costante crescita, un ulteriore passo avanti che gratificherebbe lo sforzo di un gruppo di dirigenti davvero straordinario che, collaborando in modo stretto con l'ASD Bra, sta costruendo qualcosa di molto importante».
Un eventuale approdo in Prima Categoria da parte dello Sport Roero sarebbe un risultato storico per la città di Bra in quanto, a parte lo straordinario curriculum del club giallorosso di Viale Madonna dei Fiori, nessuna altra società cittadina, in tempi recenti, ha mai superato il livello della Seconda Categoria.

**RINVII** • Molte partite in programma a gennaio, ma lo svolgimento dipende dal tempo

# Il meteo potrebbe far slittare i recuperi

In attesa della ripresa regolare dei campionati di Seconda e Terza le rispettive Delegazioni Provinciali e Locali hanno programmato le date dei recuperi anche se le stesse sono fortemente condizionate dal pericolo-neve o comunque dall'incombere del maltempo.
Il girone L di Seconda (quello astigiano) prevede, per le ore 14.30 di domenica 26 gennaio, la disputa di tutte le gare della 12esima di andata con il Canale impegnato a Castell'Alfero sul campo della capolista CMC Montiglio Monferrato mentre il Cortemilia sarà di scena sul proprio terreno contro il Praia. Se per i roerini di Bissolino il big match riveste grande importanza in funzione primato o playoff, la gara programmata in terra di Langa è invece fondamentale per le speranze-salvezza dei gialloverdi di mister Gonella, penultimi a quota 7 con lo stesso Praia che li precede di una lunghezza. Nessun recupero invece nel girone I di Pinerolo che attende il 2 febbraio per la ripresa delle ostilità con la seconda di ritorno. Passiamo al cuneese dove, nel girone N, l'unico recupero è Bagnasco-Sanmichelese, messo in calendario domenica 26 gennaio al "Felix Corte", ma si potrà giocare in Valle Tanaro?
Il girone O resta il più problematico con ben 8 gare ancora da disputare. Il piano recuperi prevede nell'ordine, Trinità-Caraglio (martedì 21 alle 21), Salice-Manta (giovedì 23 alle 21), Caraglio-Auxilium Saluzzo (venerdì 24 alle 21), Auxilium Cuneo-Trinità (domenica 26 alle 14,30), Caraglio-San Benigno (lunedì 27 alle 21 sul sintetico di Verzuolo) e Auxilium Cuneo-Auxilium Saluzzo (martedì 4 febbraio alle 21); restano da mettere in calendario Caraglio-Costigliolese e San Benigno-Trinità che a questo punto sono destinati ad una data infrasettimanale.
Capitolo Terza Categoria dove il girone A è l'unico senza recuperi da disputare mentre nel B si deve giocare, ma non è ancora stata programmata, solo Santa Margherita-Bandito, con data logica che potrebbe essere domenica 2 febbraio alle 14.30.
Sono 6 invece i confronti da recuperare nel girone C dove tre gare sono stati fissate per le ore 21 di venerdì 24 gennaio ovvero Madonna Bruna-Fontanellese, Up Niellese-Madonna delle Grazie e Valle Stura-Piazza. Ancora da calendarizzare infine i match New Ronchi-Up Niellese, Piazza-Murazzo e 2000 S.Rocco Bernezzo-Valle Stura che teoricamente potrebbero trovare posto nel weekend 31 gennaio e 1-2 febbraio.
L'esperienza delle stagioni passate, unitamente alle condizioni climatiche di gran parte della provincia Granda lasciano presagire che ci saranno parecchie difficoltà nel rispettare le date di questi recuperi ed inoltre il rischio che la ripresa dei campionati cuneesi di Seconda e Terza (prevista rispettivamente per il 2 febbraio in Seconda ed il weekend successivo in Terza) possa slittare appare molto probabile.

GIOVANISSIMI FASCIA B • Il Chisola non perdona

# L'Europa soffre, trasferta amara

| | |
|---|---|
| Chisola | 8 |
| Europa | 0 |

**MARCATORI:** pt 5' Cobzaru, 12' e 15' Picerno; st 1' e 33' Picerno, 4' Giambarresi, 30' Trisolino, 31' Roccia.

**CHISOLA (3-4-3):** Correra 6 (25' st Ariotti 6); Basile 6.5 (11' st Ulgini 7), Piersanti 6.5, Bolla 6.5 (3' st Incannella 6); Cobzaru (9' st Balan 6), Gavazzi 6.5, D'Anzi 6.5 (14' st D'Amico 6), Cicero 6.5 (1' st Gaza); Trisolino 7, Picerno 8.5, Giambarresi 8 (8' st Roccia 7). All. Bert.

**EUROPA ALBA:** Giachino 6; Palumbo 5 (1' st Dieye 5), Pavesio 5.5 (26' st Marengo 5), Ressia 5, Luciano 5; D'Agostino 5 (1' st Robino 6), Giovannetti 5 (26' st Parizzi 5), Di Marco 5; Ambrassa 5.5, Ambroz 5.5 (26' st Pecoraro 5), Dos Santos 5 (20' st Desotgio 5). All. Manno.

**ARBITRO:** Giaveno di Pinerolo 5.5

**NOTE:** ammoniti Dos Santos, D'Anzi, Pavesio, Dieye.

**Piobesi (To)**
*Nicola Veneziano*

**Si sapeva che non sarebbe stato facile, L'Europa chiude la trasferta torinese con una sconfitta ampia e senza appello.**

Nel recupero dell'ultima partita dello scorso anno i langaroli si presentano alla corte del Chisola capolista con ben poche speranze di portare a casa anche un solo punto. Finisce 8-0, e durante tutta la gara l'Europa ha trasmesso un senso di rassegnata impotenza, mitigato però dalla condizione di essere squadra ospite a casa dei primi della classe. Dopo solo 5' di gioco il Chisola passa subito in vantaggio, con bel colpo di testa di Cobzaru su corner di Trisolino. Vantaggio che mette già virtualmente la parola fine alla gara. Giachino, l'estremo difensore dei langaroli, indossa i panni dell'orso del luna park: su di lui è costante il tiro a bersaglio, ma il giovane portiere, il migliore dei suoi, in più di un'occasione si dimostra ottimo nello sventare alcune occasioni pericolose. Ci si mette anche il palo a tardare l'appuntamento del Chisola con la seconda rete, che arriva al 12', quando Giambarresi serve a Picerno un pallone che la punta di casa appoggia comodamente in rete. In tutta la prima metà di gara l'Europa si mostra in avanti solo con il tiro di Ambroz dalla lunga distanza a inizio partita, che però si perde sul fondo. La ripresa è uno stillicidio di reti che si conclude con un parziale di 6-0. Picerno sale in cattedra: 1 assist e 3 reti, di cui una, la prima dopo l'intervallo, da cineteca, da squalo d'area le due seguenti. Al festival del gol prendono parte anche Giambarresi, servito da Picerno, Trisolino, terminale di una bella azione corale e Roccia, che realizza con un bel pallonetto. L'Europa ha anche alcuni rari momenti in cui può provare a mettere il naso fuori dalla loro area di rigore e l'ingresso di Robino consegna a Manno qualche freccia in più per il suo attacco: un bel cross del neo entrato mette Ambrassa in condizione di concludere, ma la sua girata è centrale per il portiere. Ancora Robino riesce a trovare la via per tirare a rete, ma la palla finisce alta sopra la barriera. A voler trovato un merito ai langaroli è quello di aver limitato i danni per una grossa fetta di partita: dopo i primi due gol nei primi 10' del primo tempo, la difesa riesce ad arginare le folate offensive del Chisola. Nella ripresa dopo l'avvio con due gol in rapida successione, le ultime quattro reti arrivano tutto nell'ultima parte di gara, quando ormai stanchezza e demoralizzazione avevano scavato troppo a fondo nell'animo degli albesi. Ma finché i ragazzi di Manno hanno avuto gambe, fiato e cuore, il Chisola ha dovuto lottare per imporre la sua superiorità

> *Non c'è mai stata partita, questa squadra ha un potenziale e una preparazione incredibile, meritano la posizione che occupano in campionato, hanno delle qualità da categoria superiore. siamo una squadra giovane, dobbiamo ancora lavorare per arrivare al loro livello. Oggi siamo arrivati in ritardo rispetto a loro sul piano della preparazione*
>
> **Manno, tecnico Europa Calcio**

L'Europa Calcio 2000

## Europa Calcio

**Giachino 6** Il migliore dei suoi, subisce 8 reti, ma ne impedisce altrettante
**Palumbo 5** Soffre il duello con Giambarresi e ne esce sconfitto
**Pavesio 5.5** Dalla sua parte riesce a salvare il salvabile
**Ressia 5** Gran lavoro per lui oggi, ma Picerno è un brutto cliente
**Luciano 5** Incolpevole, gli avversari erano troppo superiori
**D'Agostino 5** Partita di sofferenza senza spunti offensivi
**Giovannetti 5** Completamente avulso dal gioco
**Di Marco 5** Non riesce a laciare il segno sulla gara
**Ambrassa 5.5** All'attacco arrivano pochi palloni e quei pochi non li sfrutta
**Ambroz 5.5** Si crea l'unica occasione per i suoi nel primo tempo
**Dos Santos 5** Il meno partecipe degli attaccanti

## Regionale D

Recupero

CHISOLA - EUROPA ALBA 8-0

Classifica

| | Pt | G | V | N | P | F | S |
|---|---|---|---|---|---|---|---|
| CHISOLA | 15 | 5 | 5 | 0 | 0 | 19 | 1 |
| ASTI | 10 | 5 | 3 | 1 | 1 | 13 | 6 |
| CARMAGNOLA | 10 | 5 | 3 | 1 | 1 | 13 | 9 |
| PINEROLO | 9 | 5 | 3 | 0 | 2 | 11 | 6 |
| CHIERI | 7 | 5 | 2 | 1 | 2 | 17 | 7 |
| SP.ORBASSANO | 7 | 5 | 2 | 1 | 2 | 5 | 9 |
| AT.GABETTO | 4 | 5 | 1 | 1 | 3 | 3 | 8 |
| PEDONA | 3 | 5 | 1 | 0 | 4 | 6 | 13 |
| EUROPA ALBA | 2 | 5 | 0 | 3 | 2 | 8 | 20 |
| VALCHISONE | 1 | 5 | 0 | 1 | 4 | 7 | 23 |

Prossimo turno

ASTI - CHISOLA
CARMAGNOLA - ATLETICO GABETTO
CHIERI - SP.ORBASSANO
EUROPA ALBA - PINEROLO
VALCHISONE - PEDONA

CALCIO A 5 • Esulta Gioana: «Risultato importante»

# Il Bra non si ferma Granata trascinatore

| | |
|---|---|
| Pistoia | 4 |
| Bra | 6 |

**MARCATORI:** 2 Nozzoli, Roselli, Migliacci; 3 Granata, 2 Caddeo, Bignante

**PISTOIA:** Gavagni, Marino, Migliacci, Roselli, Rakita, Mecca, Di Lauro, Ginanni, Salvaggio, Chiappelli, Nozzoli, De Renzis. All. Biagini

**BRA:** Vartuli, Caccese, Bussetti, Caddeo, Granata, Bussi, Bignante, Guercio, Rosso, Nasso. All. Gioana

**ARBITRI:** Graziano di Palermo, Masia di Olbia. Rossini di Firenze (crono).

**Pistoia**
*Ernesto Chiodo*

Il Bra piazza tre punti importantissimi contro un Pistoia in piena crisi di risultati e di gioco. Terzo ko di fila per i toscani guidati da Biagini che non riescono davvero a trovare il bandolo della matassa. Nessuno però in questa prima parte di stagione aveva espugnato il parqueti di Pistoia, fortino della squadra toscana. Ci ha pensato la squadra di Gioana con una prestazione gagliarda, come sottolineato dallo stesso tecnico giallorosso: «Non era facile venire a fare risultato su questo campo. Dopo un primo tempo bloccato siamo venuti fuori nettamente nella ripresa e abbiamo portato a casa un risultato importante anche in chiave classifica». Già, perché il pareggio dell'Astense nel derby contro i Bassotti, ha consentito ai piemontesi di riprendersi, seppur in coabitazione con l'Astense, il primato in classifica. Numeri impressionanti per il Bra che ha in Daniele Granata il suo uomo simbolo. Non fa quasi più notizia lo straordinario score del pivot piemontese, giunto a quota 35 gol in stagione grazie alla tripletta in terra toscana. Partita subito in discesa per gli ospiti col doppio vantaggio firmato Bignante-Caddeo. Sul finale di tempo, però, i padroni di casa riaprono un po' a sorpresa il match e nella ripresa, pronti-via, trovano addirittura il gol del pareggio. 2-2 e tutto da rifare per gli ospiti che da lì in poi devono subire la spinta del Pistoia fino al momentaneo 4-4.
Il finale però è tutto di marca giallorosso. Caddeo e il solito Bignante si prendono la scena, il primo con una doppietta personale, il secondo completa l'ennesima partita perfetta con tre gol che consentono al Bra di rimanere in cima.
Questa sera riparte il girone B di C2, che vede impegnate le compagini zonali: la capolista Time Warp Cavallermaggiore ospita sul proprio parquet l'Asa Grugliasco, seconda forza del campionato e rinforzatasi nel mercato dicembrino. Ma se la compagine di Dughera vincerà, il distacco raggiungerebbe i 9 punti e, facendo i debiti scongiuri, significherebbe primato in cassaforte. In cerca di riscatto, invece, lo Scarnafigi che riprende il proprio cammino dalla trasferta a Pasta di Rivalta: obiettivo accrescere lo scarno bottino di quattro punti e tenere a distanza di sicurezza il fanalino di coda Santa Rita.

**RISULTATI SERIE B:** Prato-Atlante Gr 9-5, Pistoia-Bra 4-6, Blue Orange-Pisa 2-5, Poggibonsese-Isolotto Fi 6-0, I Bassotti-Libertas Astense 2-2.
**CLASSIFICA**: Bra 30, Libertas Astense 30, Poggibonsese 26, I Bassotti 17, Cus Pisa 17, Pistoia 16, Atlante Gr 15, Prato 15, Castellamonte 13, Isolotto Fi 6, Blue Orange 0.

JUNIORES REGIONALE • Nel girone delle cuneesi brillano anche la Pedona e l'Olmo

# In vetta comanda la Cheraschese Ma la qualificazione è apertissima

**Cuneo**
*Gianluca Bussi*

A pochi giorni dalla ripartenza dei campionati regionali la situazione delle squadre cuneesi non è delle più rosee. A fare eccezione è la Cheraschese, che all'interno del girone G della Juniores regionale conduce con un discreto vantaggio sulle inseguitrici. La squadra di Roberto Aimo è in testa ad una classifica sostanzialmente spaccato a metà, con le prime cinque che formano un gruppo unico compatto per contendersi il primato. Partendo dal Saluzzo, che, quinta assieme al Fossano a quota 27 punti, è tra le pretendenti per una rimonta alla capolista. Stesso discorso per la Pedona e l'Olmo, che distano rispettivamente 3 e 4 punti dalla Cheraschese, e devono essere i primi avversari da tenere d'occhio per il tecnico Aimo in vista di quello che si prospetta un finale di stagione ricco di grattacapi. Lo stesso allenatore dei nerostellati cerca di delineare quello che dovrà aspettarsi la sua squadra dalla ripresa delle ostilità, e sopratutto da cosa si aspetta dalle squadre che tenteranno di rubare punti alla prima della classe: «Questa ripresa sarà davvero durissima. Il problema è che il vantaggio è di solamente di 3 punti, e ciò sicuramente non ci lascia dormire sogni tranquilli. L'unica compagine che sono contento di aver già affrontato è il Saluzzo – spiega il tecnico Aimo – Siamo già riusciti a mettere in cassaforte i 3 punti del ritorno contro di loro, ma ho visto una bella squadra. Ci daranno del filo da torcere, perchè non credo che perderanno altri punti per strada durante il loro cammino. Mi sembra scontato parlare dei pericoli chiamati Olmo e Pedona. Sono entrambe due squadre molto forti alle quali dovremo stare molto attenti, perchè tutti e due gli scontri diretti sono esterni, e questo non aiuta. Sono convinto che se rimaniamo concentrati sull'obiettivo finale riusciremo a portare a casa la vittoria, ma la strada è ancora troppo lunga per potersi esporre. Speriamo che tutto vada nel verso giusto». Tutto ancora da giocare quindi all'interno del girone G, che promette spettacolo e un altalenarsi di posizioni in classifica costanti, dove ogni punto perso potrà essere fondamentale per il conteggio finale, e non ci saranno più seconde occasioni.

Commercio legnami & Fai da Te

VIENI A SCOPRIRE I NOSTRI MOBILI IN KIT Tel. 011-347.19.33

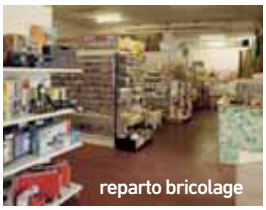

reparto bricolage

La **Rigat & Avidano** rappresenta oggi un supporto eccezionale al lavoro dei falegnami professionisti, cui si affianca, senza però sostituirsi, nelle fasi di sezionatura, pantografatura e bordatura. Le tempistiche di lavoro si velocizzano e i maestri artigiani hanno tutto il tempo per dedicare cura e attenzione al perfezionamento dei dettagli.

BORN FOR EXCELLENCE

RIGAT&AVIDANO

ABET LAMINATI | FUNDERMAX | CLEAF thermo · structured · surface | BETACRYL

Strada del Drosso 110/6 - 10135 Torino - Tel. 011- 347.19.33 - Fax 011-347.10.09 - info@rigatavidano.it - www.rigatavidano.it

PULCINO DI PASQUA 2004 • Avanti il Valle Varaita con Margaria, il pareggio arriva a pochi minuti dalla fine

# Durando salva il Morevilla

| | |
|---|---|
| Morevilla | 1 |
| Valle Varaita | 1 |

**MARCATORI:** tt 3' L. Margaria, 7' Durando.

**MOREVILLA:** Reviglio, Corvi, Durando, Chicco, Angaramo, Scordia, Dossetto, Negro, Cuni. All. Cupo.

**VALLE VARAITA:** Bianco, Falcone, Fino, Moi, Margaria A., Margaria L. Bianco, Bertolino, Piacenza. All. Rubatto.

**Moretta (Cn)**
*Nicolò Mosca*

**Partita decisamente equilibrata quella andata in scena sotto la pioggia tra Morevilla e Val Varaita, con pochi gol ma tante emozioni. Le condizioni atmosferiche non sono l'ideale, con una copiosa pioggia che si abbatte sul campo, ma il manto sintetico permette di giocare senza grossi fastidi per i giocatori delle due squadre.**
Sin dal primo tempo, le due formazioni danno vita a un bello spettacolo, non rinunciando mai a cercare la via del gol. Le varie occasioni create sono però neutralizzate alla grande dai due portieri Reviglio e Bianco. Ad andare più vicino alla rete è il Morevilla, che colpisce un palo con Angaramo. Nel secondo tempo regna ancora l'equilibrio, anche se il Morevilla inizia a pressare con maggiore convinzione nella trequarti avversaria, con il Valle Varaita che decide di affidarsi alle ripartenze in contropiede. Gli ultimi minuti della seconda frazione sono un assedio alla porta difesa da Bianco, ma la difesa del Valle Varaita copre bene e il Morevilla non riesce a creare occasioni abbastanza limpide da passare in vantaggio.
Il risultato si sblocca solo nella terza frazione, e i primi a segnare sono gli ospiti: merito di Margaria, che parte in contropiede e batte l'incolpevole Reviglio, gonfiando la rete per la prima volta. Il Morevilla, che aveva assaporato l'idea di poter passare in vantaggio, subisce il colpo e per qualche minuto sparisce completamente dal campo. Il Valle Varaita non riesce però ad approfittarne per infliggere il colpo del KO, e pian piano i ragazzi di Cupo tornano a macinare gioco. Poco prima della pausa di metà tempo, arriva il goal del meritato pareggio per il Morevilla: lo segna Durando, lesto a finalizzare una bella azione di squadra con un tiro da fuori che non lascia scampo a Bianco. Nel finale la partita non cala di intensità, ed entrambe le formazioni hanno le loro occasioni per portarsi in vantaggio. Tra legni, scivolate al momento della conclusione e bravura dei portieri, però, non succede più nulla e l'incontro si conclude con un 1-1 che rispecchia i valori visti in campo.

## PULCINO DI PASQUA

**La seconda giornata del Pulcino di Pasqua in casa Morevilla è stata caratterizzata dal maltempo, che ha causato il rinvio di alcune sfide in programma. Proprio questa possibilità, probabilmente, ha portato l'organizzazione di Moretta ad anticipare l'inizio del girone, che ha già visto in campo alcune partite sabato scorso, mentre l'inizio ufficiale della competizione era per il 16.**
**Il regolamento prevede, per la prima fase, la divisione delle squadre in sedici raggruppamenti, tutte le prime, tutte le seconde e le migliori sei terze si qualificheranno per gli otto gironi della fase successiva. La terza parte prevede quattro gironi all'italiana, che premieranno solo le prime qualificate. La settimana di Pasqua, sul campo del Barcanova Salus a Torino, le quattro squadre rimaste per ognuna delle tre categorie, si sfideranno tra loro: dalla classifica finale, determinata dal punteggio di ognuna delle partite giocate, verranno decretati i vincitori.**

Morevilla 2004

La formazione del Valle Varaita

**SERIE B1 FEMMINILE** • Il Lilliput capolista schianta Mondovì, che fallisce il decimo successo di fila

# La Lpm si ferma a 9

## Nazionali

**SERIE A1 MASCHILE**

**RISULTATI:** Trento-Ravenna 3-0, Macerata-Latina 3-1, Vibo Valentia-Piacenza 1-3, Modena-Perugia 1-3, Cuneo-Verona 3-0, Città di Castello-Molfetta 3-0. **CLASSIFICA**: Macerata 36, Piacenza 31, Trento 28, Perugia 25, Verona 21, Modena 19, Cuneo 16, Vibo Valentia, Città di Castello 14, Molfetta 12, Ravenna 10, Latina 8. **PROSSIMO TURNO**: Perugia-Macerata, Latina-Cuneo, Vibo Valentia-Molfetta, Ravenna-Trento, Piacenza-Modena, Verona-Città di Castello.

**SERIE B1 MASCHILE**

**RISULTATI:** Mondovì-Trento 3-2, Asti-Parella 1-3, Segrate-Fossano 3-0, Motta-Mirandola 3-0, Trebaseleghe-Brescia 1-3, Carpi-Bergamo 2-3, Sant'Anna-Monselice Np. **CLASSIFICA**: Motta 33, Brescia 29, Carpi 25, Mondovì 24, Segrate 21, Bergamo 19, Sant'Anna*, Parella 16, Trebaseleghe, Trento 14, Mirandola, Fossano 13, Monselice* 11, Asti 1. **PROSSIMO TURNO**: Mirandola-Mondovì, Trento-Sant'Anna, Fossano-Carpi, Brescia-Motta, Bergamo-Segrate, Monselice-Asti, Parella-Trebaseleghe.

**SERIE B1 FEMMINILE**

**RISULTATI:** Albese-Gorla 3-0, Casale-Asti 3-0, Settimo-Mondovì 3-0, Orago-Club Italia 2-3, Pinerolo-Desio 3-0, Villata-Busto Arsizio 1-3, Chieri-Piancogno 3-0. **CLASSIFICA**: Settimo 33, Pinerolo 32, Chieri 26, Mondovì, Casale 25, Busto Arsizio 22, Villata 16, Piancogno 14, Desio 13, Gorla, Orago, Albese 10, Asti, Club Italia 8. **PROSSIMO TURNO**: Club Italia-Albese, Gorla-Chieri, Mondovì-Villata, Desio-Orago, Busto-Settimo, Piancogno-Casale, Asti-Pinerolo.

**SERIE B2 MASCHILE**

**RISULTATI:** Lunica-Saronno 1-3, Biella-Santhià 2-3, Cantù-Bollate 0-3, Milano-Volley Milano 2-3, Busca-Chieri 1-3, Brugherio-Gonzaga 3-0, Torino-Alba 0-3. **CLASSIFICA**: Milano 29, Chieri 28, Alba 27, Saronno 26, Busca, Santhià, Bollate 21, Brugherio 19, Volley Milano 14, Cantù 13, Lunica 11, Biella 9, Gonzaga 8, Torino 5. **PROSSIMO TURNO**: Milano-Lunica, Saronno-Torino, Bollate-Brugherio, Chieri-Milano, Gonzaga-Cantù, Alba-Biella, Santhià-Biella.

| | |
|---|---|
| **Lilliput Settimo** | **3** |
| **Lpm Mondovì** | **0** |

**PARZIALI:** 25-18, 25-16, 25-22.

**LILLIPUT SETTIMO:** Bazzarone 1, Miola 7, Bogliani 7, Akrari 12, Biganzoli 15, Giacomel 13; Parlangeli (L); Garrafa Botta, R. Bruno, Millesimo ne, Olocco ne, Vevey ne, Bosi (L2) ne. All. Moglio.

**LPM MONDOVÌ:** Ballauri, Cattaneo 4, Bongiovanni 4, M. Bruno 5, Rinaldi 11, Camperi 2; Brero (L); Raimondo, Boetti 3, Martina 1, Ivaldi, Maiolo. All. Venco.

**ARBITRI:** Fabrizio Barberio di Brescia e Alessio Fini di Milano.

> *Due i fattori alla base della sconfitta: si è sentita l'assenza della palleggiatrice titolare e troppe giocatrici sono entrate in campo tese. Forse con Sghedoni avremmo giocato più tranquilli, ma il Lilliput è più forte di noi: perdere questa partita ci sta*
>
> **Venco, coach Lpm Mondovì**

**Settimo Torinese (To)**
*Stefano Tubia*

**Se fosse arrivato il decimo successo consecutivo, la Lpm avrebbe riaperto addirittura la corsa alla promozione in A2 inserendosi tra Lilliput e Pinerolo. Ma il Settimo ha dimostrato di essere capolista di B1 femminile non a caso e sabato con un rotondo 3-0 ha interrotto la striscia vincente delle monregalesi di Venco che durava da nove settimane, provocando la loro uscita dalla zona playoff.**

Ineccepibile il successo delle torinesi, che hanno fatto dell'aggressività del servizio e della potenza in attacco delle ali, Biganzoli e Giacomel, il loro marchio di fabbrica. Rispetto al solito il "Puma" ha pagato dazio in ricezione ma soprattutto l'assenza per malattia della regista Sghedoni. Non che Ballauri, titolare nella C di Carrù, al suo posto abbia demeritato, ma sono inevitabilmente venute a mancare delle certezze tattiche. Con un 37% di ricezioni positive e un 20% in attacco contro il 64% e il 38% delle torinesi e un solo martello in doppia cifra, Rinaldi (ex di serata con Raimondo e Brero), diventava davvero difficile l'impresa.

La capolista imposta subito un ritmo elevato e piazza il primo allungo con una doppietta di Giacomel e un muro di Bogliani (8-4). Lpm in affanno e Venco chiede tempo dopo gli errori in attacco di Bongiovanni e Camperi sull'11-6. Gli ingressi in banda di Boetti per Camperi e Raimondo per Rinaldi e al centro di Martina per Bongiovanni non risollevano le sorti ospiti: unico scossone sul 17-8 con un break di 6 punti ispirato da Rinaldi. Biganzoli e Giacomel si caricano il team di casa sulle spalle e lo conducono verso un tranquillo 25-18.

Buona partenza nel secondo set (2-4) con Bruno e Rinaldi in evidenza, ma è un episodio isolato. Il servizio e gli attacchi delle ali e di Akrari, incisiva anche a muro, fanno la differenza per il team di Moglio, che sorpassa sull'8-6 e prosegue senza cedimenti fino al 25-16 dopo aver girato sul 16-10. Venco ferma il gioco sull'11-7 e sul 14-9 e inserisce Raimondo per Camperi e poi Ivaldi e Maiolo in doppio cambio per Ballauri e Cattaneo, ma senza esito.

Finalmente nel terzo set si resta con il fiato sospeso. Bruno dai nove metri spaventa la ricezione di casa e con i muri di Bongiovanni e Cattaneo la Lpm va sul 4-7 prima di girare 6-8 con un attacco out di Giacomel. Il Lilliput pareggia sull'8-8 con Bogliani e si prosegue punto a punto; ospiti trainate da Rinaldi e Boetti, locali più fallose dei set precedenti. L'equilibrio si spezza sul 20-20: la difesa ospite concede spazi in cui si infilano Bogliani e Biganzoli, infine l'ace di Bazzarone manda tutti a casa sul 25-22.

La monregalese Roberta Rinaldi

**SERIE C MASCHILE** • Brilla la seconda della classe

## Turbo Savigliano, Mondovì si arrende

| | |
|---|---|
| **Vbc Mondovì** | **0** |
| **Savigliano** | **3** |

**PARZIALI:** 21-25; 13-25; 14-25.

**VBC IVECO GARELLI V.I.:** Coccalotto, Arnaldi, Bonelli, Corbelleri, Allena, Peirano, Peluffo, Viale, Ginepro, L. Abbio, Meti, S. Abbio (L1), Bruno (L2). All. Bonelli-Gallesio.

**GERBAUDO VOLLEY SAVIGLIANO:** Bossolasco, Gallo, Revello, Pattarino, Bertola, Denari, Ghibaudo, Gally, Civalleri, Merlone (L1). All. Bonifetto.

**Mondovì (Cn)**
*Paolo Costa*

Prosegue la marcia del Savigliano secondo in classifica a meno due dalla capolista solitaria Marene. Nella sfida interna di sabato, il Vbc Iveco Garelli V.I. Mondovì non riesce a sovvertire il pronostico avverso della vigilia e deve arrendersi per 3-0.

Come già il Marene la settimana precedente, anche il Savigliano ha dimostrato tutto il suo valore e la propria forza, ma dal canto loro i monregalesi hanno giocato decisamente sottotono, non riuscendo mai ad entrare in partita. Nonostante la sconfitta la classifica generale del Vbc Iveco Garelli V.I. resta comunque più che positiva: infatti i cadetti monregalesi mantengono il sesto posto assoluto, a distanza di sicurezza dalla zona retrocessione. I tecnici di casa Alberto Bonelli e Lorenzo Gallesio sono partiti inizialmente con Arnaldi in palleggio, Bonelli opposto, Peirano e Peluffo in banda, Allena e Corbelleri al centro, Simone Abbio e Bruno liberi, inserendo successivamente Viale, capitan Coccalotto, Ginepro e Luca Abbio. Nella prima frazione il Vbc Iveco Garelli V.I. parte lentamente e va sotto prima 10-6, poi 16-10 ed infine 20-13, quindi, con Viale e Coccalotto in campo, reagisce, recuperando parte dello svantaggio (17-21 con Bonelli, 19-22 con Peluffo), ma il Savigliano mantiene il proprio vantaggio e va a chiudere 25-21. Nel secondo set il Savigliano parte di nuovo forte e si porta subito sul 10-4. Nonostante gli inserimenti di Coccalotto, Meti, Ginepro e Luca Abbio i monregalesi non riescono a reagire e si arrendono con un rotondo 25-13. La terza frazione è l'esatta fotocopia della seconda: i monregalesi non riescono a reggere il ritmo dei saviglianesi e debbono sempre inseguire gli ospiti (8-3, 11-7, 18-9, 22-11), che chiudono senza eccessive difficoltà col punteggio finale di 25-14.

«Purtroppo - commenta al termine coach Alberto Bonelli - contro il Savigliano non siamo mai riusciti ad entrare in partita, subendo costantemente il ritmo imposto dagli avversari e non riuscendo a reagire. Sicuramente non era questa, così come peraltro quella con Marene, la partita in cui conquistare punti, ma è anche vero potevamo fare molto di più. Ora concentriamoci sulla partita di sabato prossimo a Moncalieri, un match alla portata dacui mi aspetto una reazione d'orgoglio per finire al meglio questo comunque più che positivo girone d'andata».

**L'EVENTO** • Folta partecipazione a Saluzzo

## Fitwalking nel Cuore Oltre 6000 in strada

Un'immagine del "Fitwalking del Cuore" 2014

**Saluzzo (Cn)**
*Nicola Vigliero*

Con quota 6000 pettorali ampiamente superata, centra nel segno l'edizione 2014 del "Fitwalking del Cuore" di domenica a Saluzzo. In una giornata coperta, ma fortunatamente non impossibile dal punto di vista meteo come quella dell'anno scorso, le vie della Capitale del Marchesato tornano a riempirsi della marea colorata degli appassionati delle specialità del cammino e del passo veloce.

Tre, i percorsi a disposizione degli sportivi, con partenza comune da piazza Cavour a Saluzzo e possibilità di scelta tra quello di 6,5km, tutto cittadino; quello di 10km sino a Manta e, infine, quello di 13 km raggiungendo Verzuolo e ritorno. Un evento, quello organizzato come d'abitudine dalla Scuola del Cammino di Saluzzo dei fratelli Damilano, che negli anni ha saputo raccogliere un consenso crescente, passando dai 200 pettorali venduti della prima edizione del 2004 ai 6500 del 2013. Inalterato il carattere benefico dell'evento, con i proventi che saranno destinati a quindici associazioni che operano sul territorio saluzzese: Associazione Lia Trucco Sempre in orchestra con te; Istituti superiori Soleri, Bertoni e Denina; Direzione didattica scuole primarie di Saluzzo; Unitalsi e Gruppo missionario Sololo Mission Hospital; Istituto comprensivo Venasca e Costigliole; Oratorio don Bosco Saluzzo; Lega Italiana Lotta contro i Tumori; Associazione Karibu; Banco alimentare Caritas e san Vincenzo di Savigliano; Polisportiva Scarnafigi; L'Airone associazione di genitori Manta; Adas Saluzzo; Il Fiore della vita onlus; Associazione Amici di Pierluigi Stella; Moige Movimento Italiano Genitori.

## Regionali

**SERIE C MASCHILE**

**RISULTATI:** Marene-Santena 3-0, Mondovì-Savigliano 0-3, Novi-Chieri 0-3, Sant'Anna-Fossano 3-2, Caluso-Cuneo 0-3, Villanova-Braida 1-3.

**CLASSIFICA**: Marene 33, Savigliano 31, Braida 23, Cuneo 22, Cus Torino 17, Mondovì 15, Chieri 13, Caluso, Novi 12, Santena 11, Sant'Anna 10, Fossano 9, Villanova 8. **PROSSIMO TURNO**: Santena-Mondovì, Chieri-Villanova, Savigliano-Marene, Cus Torino-Caluso, Braida-Sant'Anna, Cuneo-Novi.

**SERIE C FEMMINILE**

**RISULTATI:** Cherasco-Beinasco 0-3, Cus Torino-Casale 0-3, Savigliano-Carrù 1-3, Chisola-Alessandria 0-3, El Gall-Racconigi 3-0, Cuneo-Santena 3-0, Valenza-Centallo 3-2. **CLASSIFICA**: Cuneo 36, Beinasco 31, Valenza, Carrù 25, Santena, Centallo 20, Savigliano, Casale 19, El Gall 18, Alessandria 17, Cherasco 14, Cus Torino 6, Chisola 2, Racconigi 0. **PROSSIMO TURNO**: Alessandria-Cherasco, Beinasco-Valenza, Carrù-Cuneo, Racconigi-Chisola, Santena-Savigliano, Centallo-Cus Torino, Casale-Alba.

**SERIE D MASCHILE**

**RISULTATI:** Canavese-Savigliano 3-2, San Paolo-Arti Collegno Np, Asti-Canavese 3-1, Meneghetti-Alessandria 3-0, Alba-Pivielle 3-0, Vercelli-Parella 3-0, Aosta-Pinerolo 3-0. **CLASSIFICA**: Aosta 29, Meneghetti 28, Foglizzo 26, Alto Canavese, Alba 25, Parella 20, Savigliano 19, Vercelli 15, Alessandria, San Paolo*, Pivielle 11, Arti Collegno* 6, Pinerolo 0. **PROSSIMO TURNO**: Alessandria-Canavese, Savigliano-Aosta, Canavese-Vercelli, Pivielle-Meneghetti, Parella-Asti, Pinerolo-San Paolo, Arti Collegno-Alba.

**SERIE D FEMMINILE**

**RISULTATI:** Almese-Dogliani 1-3, Parella-Caselle 3-2, Settimo-Saluzzo 1-3, Leinì-Bra 1-3, Barge-San Mauro 3-0, Alba-Villanova 1-3, Testona-Unionvolley Np. **CLASSIFICA**: Barge 34, Alba, Bra 27, San Mauro, Villanova 24, Caselle 21, Almese 20, Unionvolley* 17, Saluzzo 14, Parella 13, Dogliani 12, Leinì 10, Testona* 6, Settimo 0. **PROSSIMO TURNO**: Bra-Almese, Dogliano-Testona, Saluzzo-Alba, San Mauro-Leinì, Villanova-Settimo, Unionvolley-Parella, Caselle-Barge.

**NAZIONALI • La Tecnopol e Alba vedono contemporaneamente interrotte le proprie serie positive**

# Savigliano si ferma

## Nazionali

**DNC**

**RISULTATI:** Loano-Spezia 67-60, Gazzada-Savigliano 73-57, Follo-Cantù 83-74, Boffalora-Oleggio 46-63, Crocetta-Valsesia 75-60, Desio-Alba 71-57, Domodossola-Bra Np. **CLASSIFICA**: Valsesia, Gazzada, Oleggio 24, Desio 20, Cantù 18, Savigliano 16, Domodossola*, Crocetta, Bra* 14, Follo 12, Boffalora 10, Alba 8, La Spezia 6, Loano 4. **PROSSIMO TURNO**: Loano-Follo, Gazzada-Desio, Cantù-Spezia, Alba-Valsesia, Savigliano-Boffalora, Bra-Oleggio, Domodossola-Crocetta.

**DESIO-OLIMPO ALBA 71-56**

**PARZIALI:** 13-18, 33-26, 46-38.

**DESIO:** Meregalli 9, P. Rossetti 5, Gallazzi 11, Colombo 6, Marinò 14, N. Villa 6, Bernardi 2, M. Rossetti 13, Bonvino 3, Grassi 2. All. Villa.

**OLIMPO ALBA:** Francone, Piano 15, Gallo 10, Negro 4, Castillo 5, Dellapiana, Bergui, Amoruso 12, Zanelli 2, Rampone 9. All. Jacomuzzi.

**Gazzada 73**
**Tecnopol Savigliano 57**

**PARZIALI:** 25-14, 46-30, 63-43.

**GAZZADA:** Savelli 8, Spertini 12, Cappellari 14, Moraghi 16, Padova 5, Passerini 6, Montin, Muraca 3, Nalesso 4, Fedrigo 5. All. Garbosi.

**SAVIGLIANO:** Sena 4, Marcello 13, Sacco 8, Rispoli 10, Beccaria 6, D'Arrigo 3, Grezda 2, A. Testa, Agbogan 11, Mondino. All. Testa.

**Cuneo**
*Beppe Naimo*

**Si fermano a pochi chilometri di distanze le serie positive di Tecnopol Savigliano e Olimpo Alba. A Gazzada Schianno e Desio vanno in scena due gare dagli esiti in fotocopia, ma dagli andamenti ben differenti.**

La difesa del Savigliano va subito in apnea e per il Sette Laghi è un invito che non si può declinare: il 7-0 iniziale apre un dominio che porta i varesotti al doppiaggio sul 14-7 e a distanza siderale già al 7': 20-9. La Tecnopol cambia i fattori ma il risultato non muta, in una serata in cui la palla proprio non ne vuole sapere di entrare: una tripla di Rispoli illude i biancorossi al 13' (27-19), l'opera di demolizione del Gazzada è però inesorabile. Una parte non irrilevante la giocano i tanti errori al tiro degli ospiti – 25/68 da due, 4/14 da tre, 3/8 dalla linea -, ma pure le troppe concessioni dentro al colorato (32 su 73 i punti subiti da sotto), dove Moraghi e Cappellari fanno quello che vogliono (52 a 29 il totale a rimbalzo). Al 16', dopo un canestro di Spertini, le Pantere si ritrovano 16 punti sotto. Le numerose opportunità che i gialloblù di casa si procurano con la supremazia sotto la tabella avversaria fruttano canestri in serie e la Tecnopol sprofonda: 48-30 al 22'. Il carattere di Marcello anima un momento positivo di Savigliano che risale a -12. Il Gazzada coinvolge ancora e sempre Moraghi, che miete punti e falli: un antisportivo a Beccaria in chiusura di terza frazione consente al Gazzada di toccare il +20, frutto di un 2+1 del solito Moraghi. Nei restanti dieci il Sette Laghi controlla senza affanni.

Molto più combattivo l'atteggiamento dell'Olimpo Alba a Desio: per tutto il primo quarto sono proprio i biancorossi di Jacomuzzi a fare la partita, sorretti da buoni percentuali e dallo spirito giusto. Neanche il tempo di registrare i quintetti che Alba mette in fila tre siluri – due di Piano e uno di Castillo – e al 4' è avanti 4-11. La quarta tripletta, ancora di Piano spinge i langaroli al doppiaggio al 7': 9-18. Stranissimi i successivi 6' in cui Alba non segna mai, Desio non brilla ma raggiunge comunque il pareggio. Riorganizzata la fase arretrata attorno ai rimbalzi i Gallo (ben 12), l'Olimpo tocca ancora il +6 al 16'con l'ottimo Amoruso: 20-26. La svolta del match arriva quando meno te lo aspetti: Alba torna a non segnare per altri 4' e Desio la tramortisce negli ultimi 30" del tempo con i proiettili pesanti di Villa e Gallazzi (break di 13-0). Per nulla remissivi i biancorossi reggono fino al 37-32 del 25', ma perdono ancora di vista l'avversario alla mezz'ora. La resistenza dei cuneesi è dura a morire, Rampone da tre avvicina l'Olimpo a -1 con una vita davanti: 48-47 a 7'30 dalla sirena. La risposta desiana è però mortifera: due conclusioni spezzagambe di Rossetti e al 35' l'Aurora ci mette una pietra sopra con due liberi di Meregalli.

Paolo Mondino (Tecnopol Savigliano)

## Regionali

**SERIE C REGIONALE**

**RISULTATI:** Fossano-Aosta 78-85, Saluzzo-Torino 68-53, Borgomanero-Carmagnola 80-75, Kolbe-Ivrea 71-74, Chivasso-Ciriè 54-58, Biella-Cuneo 52-59, Serravalle-Alessandria 86-67, Trecate-Arona 97-56. **CLASSIFICA**: Serravalle, Trecate 26, Fossano, Cuneo 24, Torino, Kolbe 20, Biella 18, Aosta 16, Carmagnola, Saluzzo, Ciriè 14, Chivasso, Borgomanero 10, Ivrea 9, Alessandria 5, Arona 2. **PROSSIMO TURNO**: Ciriè-Arona, Biella-Alessandria, Trecate-Cuneo, Chivasso-Ivrea, Serravalle-Torino, Kolbe-Carmagnola, Saluzzo-Fossano, Borgomanero-Aosta.

**SERIE D REGIONALE**

**RISULTATI:** Orbassano-Savigliano 57-62, Alba-Giaveno Np, Gators-Asti Np, Castelnuovo-Pinerolo 62-74, Rivalta-Castellazzo 78-67, Atlavir-Agnelli 77-49, Sagrantino-Pino 61-73. **CLASSIFICA**: Pino 24, Alba*, Giaveno*, Pinerolo, Rivalta 20, Atlavir 14, Gators*, Castellazzo, Orbassano, Sagrantino, Savigliano 12, Castelnuovo 10, Agnelli, Asti* 8. **PROSSIMO TURNO**: Pino-Gators, Alba-Sagrantino, Giaveno-Savigliano, Rivalta-Orbassano, Agnelli-Asti, Atlavir-Pinerolo, Castellazzo-Castelnuovo.

**REGIONALI • Il gruppo di Dematteis ko dopo oltre due mesi**

# Aosta stoppa il Fossano

**Fossano 78**
**Aosta 85**

**PARZIALI:** 20-26, 33-51, 53-69.

**FOSSANO:** Sordella, Fea 4, Arese 6, Stodo 14, Ait Ouchane 3, Cantarelli 10, Rattalino, Grossi 21, Mondino 4, Panero, De Simone 16, Conte. All. Dematteis.

**AOSTA:** De Riccardis 12, Gasperin, Frassy 10, Chenal 23, Cosentino 1, Cardenas 27, Padovani 11, Plati, Polin, Pietrini 1. All. Renna.

Sorpresa in vetta alla C Regionale: dal terzetto di testa si stacca il Fossano che torna a perdere dopo due mesi e mezzo, vedendo interrompersi a cinque la striscia di successi consecutivi.

I biancoblù cedono in casa all'Aosta, protagonista di una prova quasi perfetta, e vengono agganciati dal Cuneo, alle spalle del duo Serravalle-Trecate. Le percentuali da tre punti supportano fin da subito l'Aosta che nel secondo quarto si avvantaggia grazie anche all'ormai proverbiale solidità dell'esperto Chenal. Sotto di ben 18 lunghezze all'intervallo i biancoblù fossanesi vedono frustrato ogni tentativo di rimonta dalla precisione di Cardenas e compagni. Nella frazione conclusiva Grossi trascina i suoi all'impresa impossibile, l'Aosta è messa alle corde ma il distacco accumulato nella precedente mezzora è davvero troppo da colmare in così poco tempo. Contro un avversario così pimpante, che nel girone di ritorno si candida al ruolo di outisder, uno stop può anche starci, a patto che il Fossano sappia riscattarsi in fretta in una delle due trasferte consecutive che l'attendono, ad Arona e Saluzzo, e che diranno di più sulle ambizioni della compagine di Dematteis.

Ne approfitta la Vimark che risorge a Biella, faticando però ancora tanto contro un avversario giovane e arrembante proprio come il Kolbe Torino che l'aveva fermato la settimana scorsa. Partono a mille i lanieri e i biancoazzurri, non in condizioni fisiche ottimali, concedono troppi secondi tiri e numerose palle perse (ben 10 in 10'): 15-22. Poi un Arlotto vicino ai suoi standard offensivi e una difesa che cresce di spessore di minuto in minuto costringono il Biella a 5' in bianco che più bianco non si può: la Vimark ci sta con la testa e raggiunge anche il +5, quindi dopo l'intervallo stacca con decisione l'avversario. La vittoria la squadra di Sandrone la costruisce soprattutto dietro, come testimoniano i 9 punti concessi dal 20' al 30'. I padroni di casa non sono facili da addomesticare e nel quarto che resta provano ancora a dire la loro buttandola sul ritmo e sull'intensità, ma la Vimark non stacca mai la spina e porta a casa una vittoria importantissima.

In Serie D acuto dei Gators Savigliano, anche se l'affannosa vittoria sull'Omega Asti ne fotografa tutta la delicatezza del momento. Per mezzora Nasari e compagnia danno l'impressione di dominare l'avversario, ma alla distanza si spengono e rischiano una beffa che avrebbe avuto del clamoroso nel finale di partita.

**b.nai.**

## I TABELLINI
### Cuneo e Savigliano è festa per due

**BIELLA-VIMARK CUNEO 52-59**

**PARZIALI:** 22-15, 32-33, 41-52.
**BIELLA:** Blotto, Dotti 6, Giacomelli 7, Stassi 5, Singjeli 7, Calabrese 2, Manavella 5, Gonzato 2, Chiavassa 6, Visconti 12, Novello. All. Danna.
**VIMARK CUNEO:** Massucco 6, Arlotto 26, Dedaj 5, T. Rocchia 6, Comino 10, Tallone 2, De Simone 4, Maccario, Lukumiye, Baudino, Paoletto. All. Sandrone.

**SAVIGLIANO-ASTI 57-54**

**PARZIALI:** 18-11, 35-23, 52-35.
**GATORS SAVIGLIANO:** Biga 10, Caldarone 6, M. Nasari 16, Fissore, Nicola 10, Burdese 4, Missenti 9, Roggero, Gemma, Cerutti. All. Nasari.
**OMEGA ASTI:** Bocchino 8, Villero, Borio 2, Morra 5, Perissinotto 24, Amico, Aufiero, Demichelis 2, Paracchino, Risso 13. All. Biglia.

Davide Massucco (Vimark Cuneo)

**MOTORI • L'equipaggio del Balbosca nella top10 a Montecarlo**

# Gamba-Arena nella storia

L'equipaggio Gamba-Arena del Team Balbosca

**Santo Stefano Belbo (Cn)**
*Luca Piana*

Entra di diritto nella storia del Rally di Montecarlo – il primo e più affascinante appuntamento del Mondiale – il team cuneese Balbosca che, grazie all'ottima prestazione dell'equipaggio composto da Matteo Gamba e Nicola Arena, è entrato nella top ten dell'evento. La scuderia di Santo Stefano Belbo ha terminato la gara in nona posizione assoluta con una Peugeot 207 Super 2000 (primi di classe), con un ritardo di poco superiore ai ventitré minuti dal vincitore, il francese Sebastien Ogier (Volkswagen Polo R WRC).

Il pilota bergamasco, assente dal circuito internazionale ormai da qualche anno, si è subito trovato a suo agio con la vettura, nonostante condizioni climatiche davvero al limite (pioggia, neve e fango in abbondanza) nelle 15 prove speciali da affrontare (una, quella del Col de Turini, è stata annullata per troppa neve) nei tre giorni di gara. "I ragazzi sono stati bravissimi. Sempre veloci, costanti e soprattutto senza commettere errori! Non ci sono parole per descrivere questo Rally, la stagione è iniziata perfettamente!" spiegano dalla scuderia Balbosca. "Vogliamo ringraziare tutti gli appassionati che ci hanno seguito nel weekend per i messaggi di supporto che abbiamo ricevuto". Difficile ora stabilire i programmi della scuderia di Santo Stefano Belbo, che sicuramente sarà ancora protagonista in quel Campionato Italiano Rally che scatterà il 16 marzo prossimo con il "Ciocco", in Toscana. Possibile anche che prosegua anche in futuro – seppur part-time – il sodalizio tra Matteo Gamba e Balbosca in ambito internazionale, soprattutto dopo questo risultato straordinario.

*BLACK BULL*

## Grandi e piccini scoprono la Thai

La Thai Boxe è uno sport che sta riscuotendo sempre più successo, anche tra il grande pubblico. E nel week-end ha avuto l'occasione di avere un'importante vetrina presso la palestra Black Bull. La giornata è stata suddivisa in due diverse momenti. Durante la mattinata si sono disimpegnati i bambini, che hanno preso parte ad un torneo suddiviso in quattro fasi. La prima li ha visti cimentarsi con un circuito prestabilito; poi c'è stata la parte tecnica con istruttore, ovvero i piccoli boxeur dovevano ripetere le mosse dei loro istruttori. La manifestazione per i più piccoli si è infine conclusa con gli esercizi a specchio e con lo sparring senza contatto. L'evento ha avuto una grande seguito di pubblico ed ha visto la partecipazione di oltre 50 bambini. Erano presenti quattro team: Carvelli, Iannelli, Cavaci e Black Bull, che ha ospitato la giornata. Nel pomeriggio spazio, invece, agli adulti: i più grandi si sono esibiti prima in dieci match a contatto leggero e poi in cinque incontri a contatto pieno. A fare da giudici di gara tre importanti personaggi del mondo della Thai Boxe. Erano, infatti, presenti Carlo Boraluti, ex campione della specialità, Gianmaria Girasole, direttore tecnico Fight One, e Giorgio Ianelli, responsabile nazionale K-1. Anche questa seconda parte di giornata si è svolta in una splendida cornice: tanti spettatori, sugli spalti erano anche presenti esponenti delle istituzioni locali.

**C.P.**

SPORT INVERNALI • Agli Italiani di biathlon e di fondo

# Doppietta Ghiglione Richard è di bronzo

Il biathleta Luca Ghiglione

**Cuneo**
*Marcello Danini*

Tempo di campionati italiani giovanili per fondo e biathlon. Con gli atleti della Granda protagonisti.
**Biathlon.** Dalla Val Martello torna con due "scudetti" Luca Ghiglione nella categoria Giovani: il cuneese, tesserato per le Fiamme Gialle, vince prima la sprint e poi concede il bis nel giorno successivo aggiudicandosi anche l'inseguimento. Doppia medaglia anche per Rachele Fanesi, dello sci club Alpi Marittime, due volte seconda, sempre tra i Giovani. E dalla stessa categoria arriva anche il bronzo nella sprint della compagna di club, Martina Sirigu, che scivola poi al settimo nell'inseguimento. Sugli scudi anche Caterina Somà del Valle Pesio, quinta nella sprint e poi quarta nell'inseguimento, ad appena tredici secondi dal podio, nonostante i nove errori al poligono.
**Fondo.** Per i fondisti trasferta a Forni di Sopra (Udine) per gli Italiani Giovani e Aspiranti con in palio i titoli nella sprint e nell'individuale. Per la squadra piemontese la medaglia arriva solo nella sprint Aspiranti, firmata nella finale a sei da Elena Richard, dello sci club Valle Maira, seconda alle spalle della veneta Francesca Corbellari.
A Passo Cereda di Primiero, in Trentino, invece, ci sono i più grandi: tre giorni di gare per gli Assoluti, presenti anche gli Under 23. Nell'individuale a tecnica classica la cuneese Emanuela Piasco dell'Esercito è ottava assoluta, ad un passo dalla medaglia tra le Under 23, mentre chiude nona e quinta di categoria nello skiathlon.
La rassegna giovanile per eccellenza, il Trofeo Topolino a Lago di Tesero. In gara migliaia di giovani fondisti arrivata da tutta Europa. Primi a gareggiare i più piccoli: nei Cuccioli arriva il terzo posto di Thomas Daziano del Valle Pesio, primi tra gli italiani alle spalle di due sloveni; tra le Baby ad un passo dal podio Irina Daziano del Valle Pesio e Chiara Dalmasso dell'Alpi Marittime, quarta e quinta. Piazzamenti importanti anche per Elisa Gallo del Busca, dodicesima Cucciola e Vincenzo Maria Matarazzo dell' Alpi Marittime, nono Baby. Medaglia targata Cuneo anche tra i più grandi con il secondo posto di Carole Pellegrino, dell'Alpi Marittime, staccata di diciotto secondi dalla slovena Anja Mandeljc. Tra gli Allievi nella top ten si piazza Alberto Piasco del Valle Stura. Nella classifica finale per club l'Alpi Marittime è sesto, il Valle Pesio decimo.
**Sci alpino.** Il maltempo caratterizza il fine settimana delle gare sulle montagne cuneesi: tutte rinviate le gare in programma del circuito provinciale Children e Pulcini.

CICLISMO • Ritiro al via, Davico: «Giovani e di talento»

# Il Monviso Venezia riparte da Andora

Il nuovo Monviso Venezia Cycling Team

**Bra (Cn)**
*Paolo Costa*

**Il Monviso Venezia Cycling Team scalda i motori. La formazione piemontese, infatti, si è ritrovata ad Andora per il primo collegiale di preparazione alla nuova annata agonistica dei dilettanti.**
«Quest'anno ripartiamo con un gruppo di ragazzi giovani e di talento - spiega il presidente del sodalizio, il senatore Michelino Davico -. Nei primi due anni di attività abbiamo portato avanti un gruppo che ha conquistato successi prestigiosi: alcuni ragazzi sono approdati al professionismo come Pichetta e per noi è arrivato il momento di ripartire investendo su alcuni dei talenti più promettenti del vivaio ligure e piemontese a nostra disposizione».
Per guidare questo giovane gruppo la dirigenza braidese ha scelto di confermare il tecnico Enrico Taraglio, che raccoglie il testimone da Domenico Cavallo: «Il nostro 2014 sarà una bella sfida. Partiamo senza fare proclami, ma con la consapevolezza del nostro valore e con la determinazione giusta per provare a metterci in luce settimana dopo settimana, su ogni terreno» ha anticipato il diesse dei «leoncini» che sarà affiancato anche da Stefano Faggino, Giuseppe Vietri e Fausto Musso. Tra i dieci atleti in rosa, quattro sono i riconfermati: oltre all'esperto Omar Sottocornola (1988), infatti, tornano a vestire la maglia della Monviso-Venezia anche Erik Fazzone (1994), Filippo Malinverni (1994) ed il siciliano Giuseppe Coppola (1994). Sei, invece, gli innesti scelti per il nuovo corso: Elia Tedeschi (1990), in arrivo dalla Sc Gerbi, e Gianluca Garardo (1994), prelevato dalla Named Ferroli. A cui si aggiungeranno i quattro debuttanti tra gli Under 23: Davide Astigiano (1995, Loano Cycling Team), Pierluigi Di Fiore (1995, Loano Cycling Team), Carlo Franco (1995, Galliatese) e Nicolò Testa (1995, Castanese Verbania).
Un team giovane e decisamente ben assortito, quello che è stato plasmato nel corso dei mesi invernali dallo staff capitanato da Michelino Davico: «La squadra potrà contare su diversi elementi di valore che hanno già fatto vedere ottime cose nelle categorie giovanili. Sottocornola, Fazzone, Malinverni e Coppola si sono meritati la riconferma dopo un 2013 molto promettente: la rosa è già competitiva allo stato attuale, ma abbiamo ancora delle trattative in corso e nelle prossime settimane potrebbe anche arrivare qualche altra buona notizia dal ciclomercato, per completare definitivamente il nostro roster».

ULLAS' GROUP

Numero Verde 800-200235

LA MIA ADSL È TROPPO LENTA! CHI PUÓ FARMI NAVIGARE PIÙ VELOCEMENTE?

COME FACCIO A SCEGLIERE LA MIGLIORE TARIFFA TELEFONICA?

TROPPI AGENTI PASSANO E SPARISCONO. COME FACCIO AD AVERE UN REFERENTE UNICO E FIDATO?

COME FACCIO A SCEGLIERE LO SMARTPHONE PIÙ ADATTO ALLE MIE ESIGENZE?

LE BOLLETTE SONO SEMPRE SBAGLIATE! CHI MI AIUTA A VERIFICARLE?

www.ullasgroup.it

CHIEDI AL TUO
PERSONAL PHONER.

TROVIAMO CON TE LE MIGLIORI SOLUZIONI.

BUSINESS & CONSUMER

ULLAS'GROUP COMMUNICATION C.SO CANALE, 63 - 12051 ALBA(CN)

WWW.ULLASGROUP.IT