nr. 01.2016 | Aprile

di alessandria MAGAZINE

Un Angelo grigio

"...nel lavoro, come nella vita i vecchi amori ritornano."

Don Claudio

IL DON che distribuisce anche sigarette

Domenico Sorrentino

Risotto all'ibisco e filettini di triglia

LA CITTADELLA
Intervista all'assessore Vittoria Oneto

ELISA CHIARA
un'alessandrina in Burkina Faso

Un albero per ogni nato a **CASTENUOVO SCRIVIA**

CLINDENT
by CLIN MED

Centro Clindent
Via Novi, 43 - 15060 Basaluzzo (AL)

Tel 0143489085
Fax 010.3624360
Email: info@clindent.it
www.clindent.it

Il progetto imprenditoriale ClinMed nasce da un'approfondita analisi del mondo della sanità con particolare riferimento all'odontoiatria. Il nostro gruppo dirigente dopo aver gestito negli ultimi anni alcuni importanti studi odontoiatrici a Genova, ha deciso di impegnarsi anche in questo nuovo importante progetto aziendale.
Da una parte, infatti, gli attuali costi delle cure odontoiatriche stanno diventando sempre meno accessibili per molti, dall'altra la quasi totalità della popolazione adulta ha bisogno di cure dentali che, se trascurate, possono comportare gravi problemi sia per la salute che per la vita di relazione.
Il nostro progetto ha quindi come "mission" l'apertura di centri e cliniche mediche e odontoiatriche che offrano al paziente un rapporto tra costi e qualità, delle prestazioni ricevute, molto favorevole. Questo può avvenire grazie all'applicazione di una vantaggiosa economia di scala e una conseguente riduzione delle tariffe applicate unite all'affidamento delle prestazioni cliniche a professionisti di comprovato curriculum provenienti da esperienze di successo in ambito ospedaliero, universitario e privato con ruoli di spicco in alcune tra le più importanti realtà in campo nazionale e internazionale quali Ospedale S. Raffaele di Milano, Università di Genova, Ospedale Gaslini di Genova.
Ponendo inoltre al centro del nostro progetto la soddisfazione del paziente, siamo molto attenti anche all'erogazione di servizi oggi molto richiesti quali ad esempio lungo orario di apertura (8.30/20.00 sabato compreso), facile raggiungibilità grazie all'ampio parcheggio privato e al servizio navetta gratuito (novità molto gradita da parte dei pazienti), severi controlli degli standard di sicurezza delle procedure cliniche e non, accordi di convenzione con aziende, fondi sanitari, società di mutuo soccorso e compagnie assicurative, facilitazioni e flessibilità nei pagamenti tramite anche forme di finanziamento agevolato realizzabili direttamente e interamente tramite la segreteria della struttura (dietro sola presentazione di codice fiscale e documento d'identità).
Da noi i pazienti potranno trovare l'accoglienza e il comfort dello studio dentistico (ad esempio avrà un unico professionista come proprio riferimento personale all'interno della clinica Clindent) unito alla convenienza e ai servizi di una grande struttura odontoiatrica.

TAXI NAVETTA
COMPLETAMENTE GRATUITO

DA OGGI
IMPRONTA OTTICA

Sommario

4 Primo Piano
6 A tu per tu con...
8 Storie dal mondo
10 Economia
12-17 Attualità alessandrina
18 Azienda informa
20-22 Viaggiando
24 Curiosità
26 Over 60
27 Under 30
28 Cinema
30 Teatro
32 Cultura
34 A4
35 Il nostro giardino
36 Science & Technology
38-39 Cucina
40 Moda
41 Salute
42 Sport
44-47 Azienda informa
48 Instagram patinato
50 Oroscopo & Informazioni utili

dialessandria magazine - n°01 mese di Aprile 2016
Registrazione Tribunale di Alessandria: in attesa di registrazione
Direttore Responsabile: Fausta Dal Monte
Impaginazione: Anna Barisone
Grafica: Ricardo Nottola e Emanuele Villa
Editore: Publitre S.r.l., Via Vecchia Torino, 1 - Alessandria (AL)
Coord. stampa: Industrie Tipografiche Sarnub - Cavaglià (BI)
Redazione: Via Vecchia Torino, 1 - Tel. 0131.260434 - Fax 0131.257630
e-mail: info@publitre.it direttore@publitre.it - sito internet: www.dialessandria.it

Foto di copertina: Tony Frisina

EDITORIALE

Il fascino di una rivista patinata è indiscutibile ed è anche per questo che abbiamo deciso di uscire con un prodotto editoriale che parli e tratti il territorio in un formato che, forse, mancava in una città come Alessandria. Un grande sforzo, con la convinzione che l'informazione e la pubblicità via web e social siano il presente veloce ed economico ma triturato, ingoiato e obliato dai tempi rapidissimi di tutto ciò che compare in rete, l'oggi eternamente superato già da altro.

Il web è la realtà, anche la nostra realtà ed è da qui che partiamo: questa rivista è il supplemento mensile al nostro quotidiano on line dialessandria.it, dopo quattro anni abbiamo raggiunto dei risultati e da una metanalisi emerge che gli argomenti più *"visitati"* sono di carattere culturale e legati al territorio. Il *"dialessandria magazine"*, quindi, parlerà di attualità della nostra provincia, approfondirà notizie e farà inchieste, tratterà di eventi, mostre, libri, teatro, cinema, cultura e anche viaggi, cucina, animali, giardinaggio, intervisterà personaggi e interagirà con i lettori attraverso la rete, con dilaessandria.it, le pagine fb, Twitter, Instagram. I più giovani potranno essere i protagonisti *"vip"* con le loro foto, gli over 60 troveranno una rubrica a loro dedicata così come gli under 30.

Tutti, indistintamente, potranno risentire l'odore della carta appena stampata - nel nostro caso riciclata per il rispetto dell'ambiente e del pianeta - la sensazione tattile del peso di una pagina da sfogliare o di un'immagine da andare a rivedere.

Crediamo che la qualità e la cultura siano un servizio da rendere sempre, a maggior ragione quando si fa informazione e ci si rivolge a chi ancora si definisce un lettore.

Fausta Dal Monte

La Cittadella al MINISTERO DEI BENI E DELLE ATTIVITÀ CULTURALI E DEL TURISMO

Il passaggio della Cittadella dal demanio al MiBACT permetterà di convogliare forze e capitali attraverso una corsia nazionale, senza dubbio di maggior peso, ma il cui esito non è scontato. (Vd. le opere incompiute del territorio italiano, ndr) .

Vari sono gli esempi di riqualificazione di spazi similari in Italia. Il Forte di Bard è un'imponente opera di sbarramento, eretta all'imbocco della Valle d'Aosta. Venne costruita tra il 1830 e il 1838 sulle rovine di un precedente castello, distrutto dalle truppe di Napoleone. Divenuto patrimonio della Regione Autonoma Valle d'Aosta nel 1990, ha visto un' opera di recupero e valorizzazione e oltre 3.600 mq sono destinati a sedi espositive permanenti o temporanee.

Forte di San Leo in provincia di Rimini è un'importante testimonianza di architettura militare. Oggi è uno dei più celebrati esempi di arte militare ed ospita nelle sue sale una ragguardevole collezione di armi antiche e moderne.

La Fortezza di Civitella del Tronto è una delle più grandi e importanti opere di ingegneria militare d'Europa caratterizzata da una forma ellittica con un'estensione di 25.000 mq ed una lunghezza di oltre 500 m. La struttura è completamente visitabile, grazie ad un importate intervento di restauro.

La visita si sviluppa attraverso tre camminamenti coperti, le vaste piazze d'armi, le cisterne, i lunghi camminamenti di ronda, i resti del Palazzo del Governatore, la Chiesa di San Giacomo e le caserme dei soldati. All'interno della Fortezza è visitabile il Museo delle Armi che si sviluppa su quattro sale dove sono conservate armi e mappe antiche. Il recupero di queste strutture ha avuto come conseguenza la produttività delle strutture stesse, l'attrazione turistica, i servizi e l'indotto sono rinati e hanno fatto da volano per l'economia del territorio.

Fausta Dal Monte

PARLA Vittoria Oneto

Com'è cambiato il ruolo del Comune con l'ingresso della Sovrintendenza?

Non è cambiato perché ha gli stessi compiti che aveva con il Demanio, ma con una differenza sostanziale. La Sovrintendenza è un interlocutore con cui si ha una comunicazione diretta, dalla sensibilità diversa, inoltre è molto più operativa. Più volte ho chiesto al Demanio di rivedere l'accordo con il Comune, al fine di riconoscere il ruolo dei soggetti presenti in Cittadella da anni (a es. FAI e Bersaglieri). La risposta è sempre stata affermativa ma per vari motivi non è stato messo nulla per iscritto. Entro fine marzo, ci siamo accordati con il Ministero dei Beni Culturali per inserire questa modifica. La Sovrintendenza avrà anche un presidio fisico in Cittadella.

Quali novità per l'organizzazione di eventi?

Proporrò l'introduzione di un tariffario per le associazioni interessate, per cui quanto elargito sarà dato al Comune o alla Sovrintendenza con il vincolo di finanziare lavori di manutenzione del bene. Riguardo al tipo di eventi, né Sovrintendenza né Comune intervengono nel merito, a patto che quanto organizzato non rischi di danneggiare le strutture e permetta ai cittadini di vivere la Cittadella come un luogo proprio.

Che cosa si pensa di fare della Cittadella?

Con gli enti abbiamo rivisto e valutato gli studi prodotti negli anni. La Regione ha espresso interesse a uno studio di fattibilità, chiedendo un finanziamento alla Compagnia di San Paolo. Entro giugno l'amministrazione presenterà alla Regione un piano per ottenere 9.000.000€ di fondi Por Fesr, necessari per avviare altre ricerche di risorse. Le linee guida dovranno essere valutate con i colleghi Ferralasco e Abonante, ma comprenderanno una parte dedicata agli interventi più urgenti (ripristino strutture e installazione servizi minimi) e un'altra di più ampio respiro, annunciata dal sindaco al ministro Franceschini e riguardante il mondo digitale.

Come sarà assegnata la gestione dei servizi, come ad es. il bar?

Difficilmente se ne occuperà una società a scopo di lucro, meglio un'associazione no profit. Come parte politica, ritengo che la manifestazione d'interesse risponda all'esigenza di avere un punto di ristoro in tempi brevi, visto l'arrivo della bella stagione. Sarà poi la struttura tecnica a ritenere se sia migliore questa strada o quella del

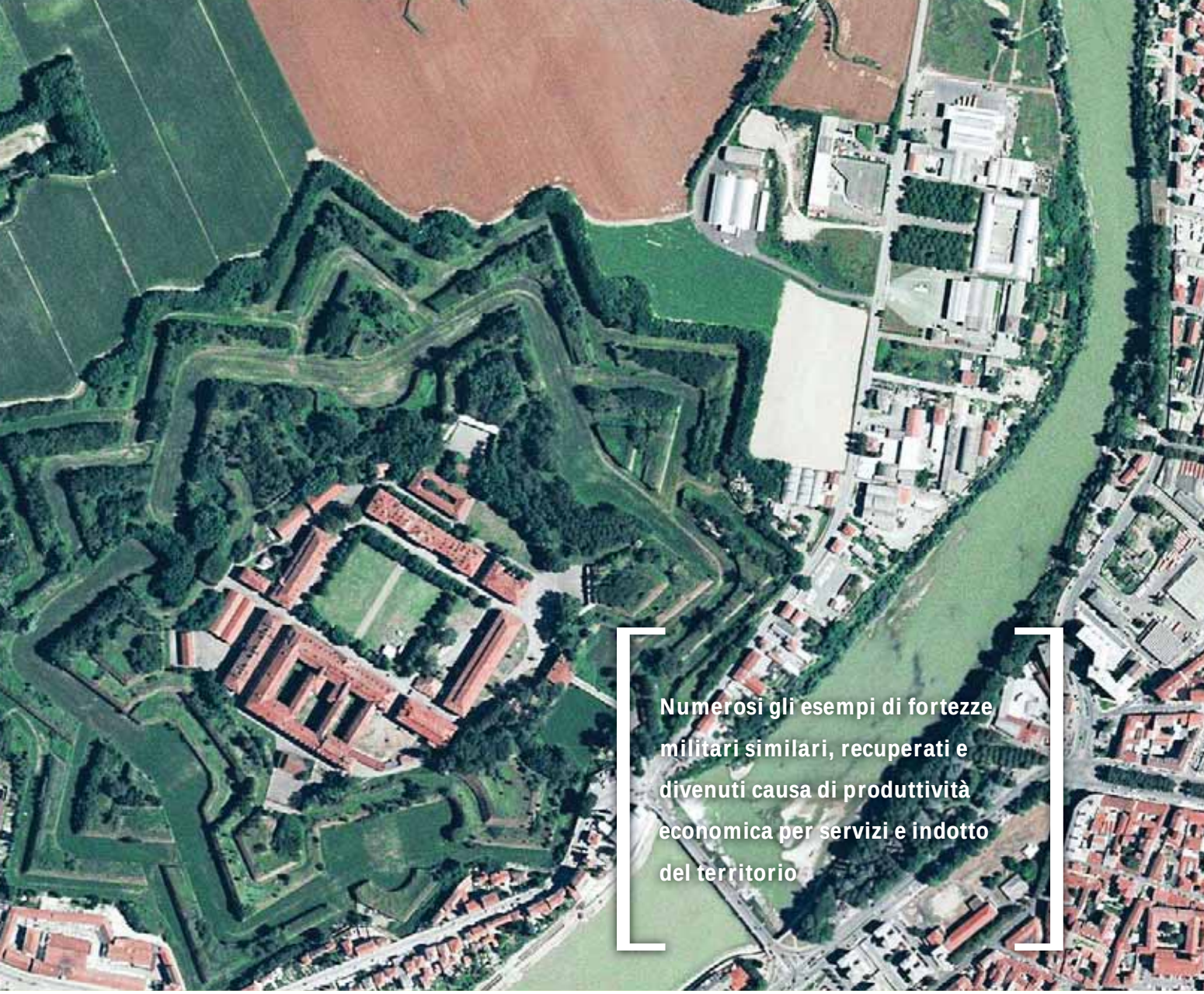

Numerosi gli esempi di fortezze militari similari, recuperati e divenuti causa di produttività economica per servizi e indotto del territorio

> **“Proporrò l’introduzione di un tariffario per le associazioni che organizzano eventi”**

bando, che richiede tempi più lunghi.

Come si svilupperà il rapporto tra la Cittadella e la città?

Se organizzati bene e partecipati dalle attività economiche della città, gli eventi in Cittadella non devono essere vissuti come alternativi a quelli organizzati in centro. Bisogna saper sfruttare le occasioni con eventi collaterali che si sostengono tra di loro, in previsione dell’arrivo del Ponte Meier.

Stefano Summa

IL PROGETTO LUISS

La Cittadella di Alessandria è diventata un caso di studio all’università Luiss per la progettazione di opere di riqualificazione dei beni comuni. L’area di 60 ettari di proprietà demaniale ma gestita dal Comune di Alessandria, rappresenta da tempo uno spazio pubblico in stato di abbandono. La presenza dell’ailanto, pianta infestante in grado di danneggiare gli attuali 13 edifici esistenti, è forse stata l’unica problematica affrontata negli ultimi tempi con la mobilitazione di Fondo ambientale italiano, Banca europea degli investimenti e di SanPaolo con un primo significativo contributo economico. L’amministrazione alessandrina può guardare al rilancio dell’antica roccaforte della città, anche attraverso altre forme di collaborazione. *“La riqualificazione della Cittadella di Alessandria deve far leva su un processo partecipativo che unisca co-progettazione, raccolta fondi diffusa (equity crowdfunding) e azioni di formazione-lavoro* –dicono i ricercatori impegnati nel progetto ed esperti in open government e comunicazione istituzionale-. *Il coinvolgimento emotivo, che la rinascita di questo spazio comune suscita nei cittadini, impone al comune di intraprendere azioni che sperimentino la partecipazione attiva di tutti i soggetti interessati”* aggiunge ancora il gruppo della libera università internazionale degli studi sociali *“Guido Carli”*. Lo studio, oggetto di un prossimo incontro al Ministero dei beni culturali, è partito dal recente censimento Istat, dove oltre 50mila persone hanno citato l’ex quartiere Bergoglio *“luogo nel quale investire tempo e risorse”* per una importante riqualificazione del patrimonio culturale.

Giancarlo Perazzi

[A tu per tu con...]

Don Claudio
IL DON CHE DISTRIBUISCE ANCHE SIGARETTE

Se tra le otto del mattino e le nove vi trovate a passare in corso Acqui, fermatevi ed entrate al numero 58, di fianco a una chiesa, la chiesa di San Giovanni Evangelista.

Un nugolo di gente sosta e parla nel vialetto e un profumo di casa, fatto di ciambelle, torte e caffè vi indicherà la strada anche senza conoscerla.

Un grande stanzone, con tanti tavoli imbanditi, un televisore acceso sulle notizie del telegiornale, un canarino molto canterino in una gabbia fa da sottofondo, un uomo di origine marocchina, intento a riempire piatti, un altro signore, italiano, a spazzare le briciole, una bionda signora non più giovane che fa avanti indietro dalla cucina e un uomo curvo con un pullover blu che taglia torte, fa le porzioni e osserva. È Don Claudio Moschini, parroco di questa chiesa da ormai 20 anni.

71 anni, di origini venete, del Polesine, 4 anni in Kenya,da due anni dà da mangiare tutte le mattine a circa settanta persone.

"È nato tutto per caso – ci dice – *all'inizio venivano in chiesa e tra i banchi offrivo un caffè, un toast, un pezzo di dolce, poi le persone sono aumentate e diventava impossibile continuare così e allora ci siamo strutturati"*.

Tutte le mattine, una settantina tra uomini, donne e anche famiglie vengono e trovano la colazione: torte, pizze, crostate che fa personalmente Don Claudio, ciambelloni; alcuni se ne fanno scorta anche per il pranzo, garantito comunque dalla diocesi attraverso la Caritas, mentre per la cena ci sono i frati; consumano senza fretta, poi si avvicinano a Don Claudio e chiedono una sigaretta, così il Don si trasforma in tabaccaio e a nessuno nega una *"bionda"*.

" All'inizio davo loro – racconta Don Claudio - *anche un euro ciascuno, poi mi sono accorto che i soldi finivano nelle macchinette delle sale-gioco, quindi diamo da mangiare e se hanno bisogno di medicine provvediamo"*

La tipologia delle persone che frequenta la mensa di Don Claudio è composta dal 40% da italiani e il resto da stranieri, sono davvero gli ultimi fra gli ultimi del tessuto sociale, senza dimora alcuni, con problemi mentali altri, disadattati che senza la diocesi sarebbero invisibili per i più, comprese le istituzioni e le cooperative ad hoc.

Alle nove, nove e un quarto si chiude, Don Claudio ci fa attraversare il cortile e incontriamo Tommy, un simpatico cane meticcio che un ragazzo emigrante per la Germania gli ha chiesto di accudire, dalla sacrestia arriviamo in chiesa e Don Claudio ci mostra con orgoglio il grande, maestoso organo tra i più grandi che ci siano, si toglie le scarpe, si siede e incomincia a suonare con passione e levità... e la musica diventa preghiera, preghiera di tutti gli emarginati e ringraziamento per questo sacerdote.

Fausta Dal Monte

inventacasa

SOLUZIONI PER ABITARE

Accurata selezione di aziende made in Italy

Non solo sconti ma professionalità e competenza

Servizio post vendita sempre a disposizione

Viale Unione Europea, 21 • NOVI LIGURE (AL)

Tel. 0143.74.17.81 • E-mail: inventacasa.simone@gmail.com

Orari: Lunedì h. 15:00/19:30 - Da Martedì a Sabato h. 9:00/12:30 e 15:00/19:30

APERTI ANCHE DOMENICA POMERIGGIO

[Storie dal Mondo...]

ELISA CHIARA UN'ALESSANDRINA in Burkina Faso

Appassionata di viaggi alla scoperta dell'ignoto, fotografia e grandi romanzi di viaggio, la giovane alessandrina Elisa Chiara, 27 anni, ha realizzato il suo sogno. L'ha fatto in Burkina Faso, uno dei paesi più poveri del mondo, dove si trova per un anno di servizio civile. Un compito vissuto con grande impegno e partecipazione.

Come ti sei avvicinata al mondo del volontariato?

Fin dalle superiori attirava il mio interesse e all'università ho avuto modo di approfondire temi di rilevanza internazionale, tra cui la questione migranti (ho fatto un'indagine di 13 mesi sui centri di identificazione ed espulsione).

Avevi pensato da subito al Burkina Faso?

Sì, volevo fare un'esperienza in Africa.

In cosa consiste il progetto cui partecipi (con Progettomondo Mlal, ndr)?

Si occupa del tema della malnutrizione materno-infantile. Sono svolte attività di formazione degli agenti comunitari di salute in 150 villaggi. Si cerca così di costituire all'interno delle comunità cellule di educazione nutrizionale, per contrastare il problema della malnutrizione.

Hai avuto problemi ad adattarti alla realtà burkinabè? Cosa ti manca di casa?

Il paese è molto ospitale, per cui non ho riscontrato difficoltà di adattamento, a parte le periodiche mancanze di acqua e di corrente elettrica, dovute di frequente al caldo. Ho ampliamente modificato il mio stile di vita, abituandomi a sostenermi con poche e semplici cose. Non ho cinema o TV ma Dano, la cittadina nella quale vivo, offre le sue occasioni di svago, come i maquis e le boite de nuit (il corrispettivo dei pub e delle discoteche nostrane). Di casa mi mancano l'odore di caffè al mattino proveniente dalla cucina, la mia adorata cagnolina Polly e le domeniche con la mia famiglia trascorse a preparare assieme cibi.

> "Credo fermamente che non potrò fermarmi mai più, una volta a casa"

Che paese è il Burkina Faso?

Nonostante il suo indice di sviluppo economico sia molto basso, è un paese che riesce a trattare la sua povertà in maniera più che dignitosa. Le persone sembrano capaci di stare bene. Ovviamente, per quanto riguarda il welfare ci sono molte cose da mettere a posto, in primis i servizi sanitari. Per esempio, la farmacia di Dano non vende nemmeno i cerotti. Ci sono zone off limits per noi stranieri, come Banfora, la più attraente per la presenza delle cascate.

Cosa ti sta dando quest'esperienza?

Dal punto di vista personale è la più bella della mia vita. Per la prima volta riesco a sintetizzare in un anno il desiderio d'indipendenza economica e personale con la passione per i viaggi, la scoperta di terre lontane e la conoscenza dei popoli. Credo fermamente che non potrò fermarmi mai più, una volta tornata a casa. Se il disegno di Dio sarà favorevole al mio piano, vorrei continuare ancora per i prossimi 10 anni!

Stefano Summa

iPhone 6S
Asciugatrice
Macchina del caffè
OMAGGIO!

CHIEDI AI RIVENDITORI PARTNER COME RICEVERE UNO DI QUESTI SPLENDIDI PREMI*

* promozione soggetta a termini e condizioni commerciali accordate ai Rivenditori Partner

Veneta Arredi

C.so Acqui angolo C.so C. Marx, 149
Alessandria - 0131 341362

pagamento
TASSO ZERO
TAN FISSO 0% TAEG 0%

Findomestic
GRUPPO BNP PARIBAS

Messaggio pubblicitario con finalità promozionale. Offerta di credito finanziario, valida dal 08/02/2016 al 08/05/2016 come da esempio rappresentativo: prezzo del bene € 4.500,00, TAN FISSO e TAEG 0% in 20 rate da € 225,00 spese e costi accessori azzerati. Importo totale del credito: € 4.500,00. Importo dovuto dal Consumatore: € 4.500,00. L'importo finanziabile va da un min. di € 3.000,00 ad un max di € 12.000,00. Al fine di gestire le spese in modo responsabile e di conoscere eventuali altre offerte disponibili, Findomestic ti ricorda, prima di sottoscrivere il contratto, di prendere visione di tutte le condizioni economiche e contrattuali facendo riferimento alle informazioni Europee di Base sul Credito ai Consumatori (IEBCC) presso il punto vendita. Salvo approvazione di Findomestic Banca S.p.A.

arredo3.it

LE INSIDIE del Jobs Act

Con il Jobs Act sono state approvate nuove norme che hanno rivisto i contratti (riordinati e in alcuni casi prevederanno il demansionamento per i dipendenti), cambiamenti nelle modalità di gestione di alcune tipologie di licenziamenti, riforma degli ammortizzatori sociali (cassa integrazione e trattamento di disoccupazione), e semplificazione dell'applicazione dei contratti di solidarietà. Affronteremo in vari ariticoli le implicazioni, analizzando le novità normative.

Il costo per l'azienda che assume a tempo indeterminato è più conveniente, perché l'impresa e l'imprenditore oltre che poter licenziare liberamente, pagando un'indennità al lavoratore, hanno notevoli sgravi fiscali sul costo del lavoro per effetto della deducibilità integrale del costo del lavoro dalla base imponibile IRAP e per gli sgravi contributivi per il tempo indeterminato, che l'azienda, non avrebbe se scegliesse di somministrare un contratto a tempo determinato.

Naturalmente bisogna vedere come in futuro si comporteranno le imprese; infatti nascono dubbi e perplessità alla luce del contenuto del testo della legge di Stabilità 2016 che fissa norme e soglie per gli sgravi contributivi per i datori di lavoro che assumono a tempo indeterminato (come è stato anche per il 2015), ma con alcune modifiche.

La soglia massima di esonero si riduce drasticamente, passando dai circa 8000 euro di quest'anno a 3250 euro.

Per l'anno 2016 si riconferma inoltre il taglio del 50% dei contributi Inps e Inail posti a carico dell'azienda, per un massimo di 12 mesi per quanto riguarda le assunzione a tempo determinato, e di 18 mesi in caso di assunzione a tempo indeterminato o di trasformazione contrattuale da tempo determinato a tempo indeterminato. L'agevolazione, lo ricordiamo, riguarda le assunzioni di lavoratori che abbiano superato i 50 anni e che siano disoccupati dal almeno 12 mesi.

MENO TIPI DI CONTRATTO

La giungla dei contratti è stata riordinata. Saranno abolite quelle tipologie di contratto più precarizzanti e più permeabili agli abusi come i contratti di collaborazione a progetto, i famosi Co.Co.Pro. Restano invece i contratti di apprendistato, i contratti a termine senza causale (prorogabili fino a 5 volte per un massimo di 36 mesi) e le partite iva.

CONTRATTI DI SOLIDARIETÀ E PARTITE IVA

Semplificazione delle tipologie di situazioni in cui questo può essere applicato, potenziandone l'utilizzo. L'obiettivo è consentire alle aziende di aumentare il proprio organico riducendo l'orario di lavoro e, di conseguenza, anche la retribuzione. Il Consiglio dei Ministri ha approvato giorni fa lo statuto dei lavori autonomi, che interessa lavoratori autonomi e i liberi professionisti che non dispongono di alcuna cassa previdenziale e sono iscritti alla gestione separata Inps. Lo statuto Jobs Act 2016 è applicabile a tutti coloro che posseggono una Partita Iva ma senza iscrizione al relativo Albo e a tutti gli iscritti ai vari ordini professionali. Grazie alle nuove misure volte a riorganizzare il lavoro autonomo, sono state inserite delle novità importanti per quanto riguarda le Partite Iva 2016.

Sono state estese anche agli autonomi tutele essenziali a partire da gravidanza, maternità e malattia, mentre si rendono interamente deducibili le spese per la formazione, fino a 10.000 euro.

Il testo, composto da 22 articoli, interviene su più fronti ad iniziare dai rapporti tra esecutore e committente. Una delle prime novità è una stretta contro le clausole abusive per evitare che la disparità di peso contrattuale tra committente e lavoratore autonomo si traduca in clausole vessatorie a danno di quest'ultimo con la previsione che l'eventuale presenza di clausole che realizzino un abuso è nulla, dando diritto al risarcimento dei danni patiti dal lavoratore.

Ad esempio, sarà vietata la risoluzione senza preavviso e unilaterale dei contratti senza un adeguato risarcimento; così come si considererà abusivo il patto che riservi al solo committente la facoltà di modificare le condizioni del contratto; nonché il patto che disponga termini di pagamento superiori ai 60 giorni dalla data di ricevimento da parte del committente della fattura o di una richiesta di pagamento di contenuto equivalente.

Michele Minardi

R.N. Cars S.A.S

FIORE: RN CARS E BENVENUTI AL SUD

A volte la voglia di riscatto su una vita non proprio lineare può far scaturire qualcosa di positivo e un successo commerciale. E' il caso della concessionaria RN CARS di Novi Ligure che nasce due anni fa dal desiderio di farcela del suo titolare, conosciuto da tutti come Fiore.

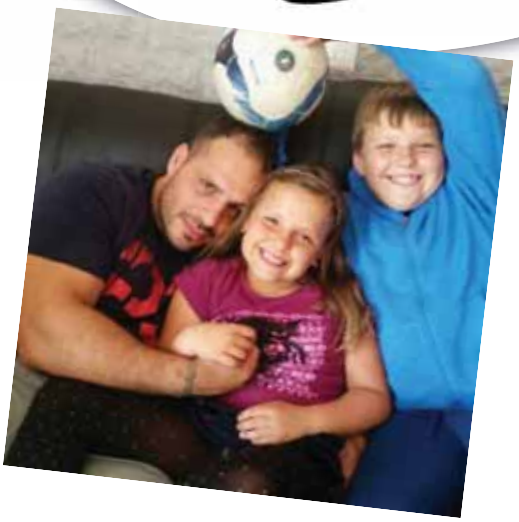

Auto usate, garantite, di tutte le marche per un target allargato; oggi marchi prestigiosi come Mercedes, Audi, Bmw ma all'inizio c'erano automobili in vendita dai 200 ai 2000 euro, poi piano piano con tanto impegno e dedizione al lavoro, l'autosalone si conquista la fiducia della clientela e il successo arriva giorno dopo giorno. Disponibilità e competenza le caratteristiche di questa attività, oltre a trovare tutte le agevolazioni per finanziamenti rateali diretti e soddisfare tutti i segmenti di clientela.

Benvenuti al Sud
Ristorante con specialità tipiche
Siciliane e Calabresi

Fiore ha due figli e vuole per loro una vita diversa dalla sua, vuole che studino e siano fieri del loro padre, lavora fino a 16 ore al giorno e dopo l'autosalone, da meno di un anno, ha aperto il ristorante Benvenuti al Sud, un successo di pubblico e buongustai. Fiore ha migliorato la sua vita e sottolinea che ringrazia il suo commercialista e il suo amico Kadir, entrambi gli hanno insegnato a costruire e non a distruggere, e detto da un ex-campione italiano di french boxing...!

Via Alessandria, 2 - NOVI LIGURE (AL) - tel. 320 7521485 - 0143 1435603

FUSIONE DEI COMUNI Singolar tenzone

Onorevole Emanuele Lodolini del Partito Democratico:

"Trovare un efficace meccanismo per ridurre l'elevata frammentarietà dei comuni italiani" e *"consentire un netto miglioramento della qualità e dell'efficacia dei servizi offerti ai cittadini"*

Tra richiami all'orgoglio di paese e riflessioni sul futuro degli enti locali, impazza il dibattito sulla fusione dei comuni di piccola dimensione, in Italia come nella nostra provincia.

A dare il via al tutto è stata la proposta di legge presentata in Parlamento dall'onorevole del Partito Democratico, Emanuele Lodolini. Ponendosi gli obiettivi di *"trovare un efficace meccanismo per ridurre l'elevata frammentarietà dei comuni italiani"* e *"consentire un netto miglioramento della qualità e dell'efficacia dei servizi offerti ai cittadini"*, la proposta interviene sui comuni sotto i 5000 abitanti. Numerosi in Italia, poiché, secondo dati Istat, 5652 su 8057 rientrano in questa categoria. In Regione sono 1064 su 1202, in provincia di Alessandria 180. Negli anni sono state suggerite varie forme associative tra le piccole amministrazioni, come convenzioni, unioni e fusioni. Queste ultime sono state poco adottate, nonostante siano stati licenziati incentivi e contributi speciali.

Il DDL Lodolini vede proprio nelle fusioni la modalità giusta per ridurre la dispersione amministrativa tra enti di dimensioni ridotta, allo scopo di crearne di più grande entità, aspetto ritenuto importante anche in funzione del superamento delle Province e del rafforzamento delle Regioni. Le Regioni stesse sono chiamate a far rispettare la nuova normativa, con limiti e punizioni piuttosto chiare. Passati 24 mesi dall'entrata in vigore della nuova legge, esse saranno chiamate a far rispettare ai comuni sotto i 5000 abitanti. Qualora non l'avessero fatto entro 4 anni, saranno decurtati del 50% i trasferimenti erariali, esclusi quelli per il servizio sanitario e il trasporto pubblico locale.

> **"Camagna Monferrato propone una fusione con incorporazione al comune di Casale"**

Come prevedibile, la proposta dell'on. Lodolini ha incontrato il dissenso dell'ANPCI (Associazione Nazionale Piccoli Comuni Italiani) e dell'UNCEM (Unione Nazionale Comuni Comunità Enti Montani), ai quali s'è aggiunto il senatore alessandrino del PD, Federico Fornaro. Il filo conduttore che lega la questione fusione alla nostra provincia non si limita agli strascichi della politica nazionale, anzi. Quasi in contemporanea di questa vicenda s'è sviluppata quella di Camagna Monferrato, paese di 511 anime, che ha attirato anche i riflettori della cronaca nazionale. Il sindaco Claudio Scagliotti e il consigliere comunale Luca Beccaria hanno presentato a Titti Palazzetti, primo cittadino di Casale Monferrato, una *"manifestazione d'interesse"* per una *"fusione con incorporazione"*, figura introdotta dalla legge Delrio nel 2014. Nulla di definitivo, quanto è bastato per scatenare una selva di proteste, provenienti dall'opposizione e da comitati spontanei di cittadini. I supporter della fusione vedono in essa il primo passo verso la creazione di un soggetto politicamente forte, una sorta di *"capitale del Monferrato"*, dotata della autorevolezza necessaria per confrontarsi con enti di maggiore entità. I contrari, invece, vedono il bicchiere mezzo pieno per Casale, che si fregerebbe del bollino Unesco dato agli *"infernot"* del piccolo centro, e mezzo vuoto per Camagna, che passerebbe dall'essere una realtà virtuosa (in attivo di bilancio) a periferia dell'impero, con conseguente peggioramento dei servizi erogati. Il referendum consultivo, previsto per settembre, darà una risposta sull'opinione dei cittadini.

Stefano Summa

SiModa

Simona, 42 anni, e una vita a lavorare presso un commercialista, poi il coraggio di dire basta e iniziare a fare ciò che piace e non soltanto ciò che si deve. Questo è esattamente l'impulso che ha dato vita a un delizioso negozio in via Roma, a Novi Ligure: Simoda, una boutique dove trovi la vendita assistita e tanta gentilezza come non si è più abituati a vedere.

Un negozio di abbigliamneto per la donna normale, quella che ha tutte le forme e le rotondità al posto giusto, che non è anoressica né patologicamente maniaca della forma fisica a tutti i costi. Taglie dalla 44 alla 54 per poi arrivare fino alla 60 calibrata per essere alla moda anche con chili in più o semplicemente un peso ed un corpo nella norma. Dai jeans agli abiti da cerimonia passando da tutti marchi italiani con qualità di tessuti e tagli all'ultimo grido ma portabili da tutte.

Simoda offre una vasta gamma di abbigliamento con un rapporto qualità-prezzo ormai introvabile e per la primavera i capi sono davvero belli, dai colori luminosi e di tendenza per una donna elegante, con stile e alla moda.

Via Roma 92 · Novi Ligure (AL) · 0143 511471

VIA DOSSENA
OLTRE LA **facciata**

La riqualificazione di via Dossena, ha visto protagonisti numerosi interventi di ristrutturazione urbana, volti a garantire un aspetto più armonioso e vivace a quella che, ad oggi, è diventata un'area pedonale. ***"Vivace"***, perché, grazie all'inserimento di decorazioni dai colori molti accesi, la via sembra riempirsi di un po' di brio. Ma è davvero così? A rispondere alla domanda sono le persone che via Dossena la vivono quotidianamente: commercianti e passanti.

L'opinione condivisa dalla maggioranza è che, nonostante la chiusura al traffico, in molti si ostinano a posteggiare le macchine nei luoghi in cui non è permesso. Ciò porta ad un malcontento generale, che, talvolta, causa dei dissapori. Nel rispetto delle regole, invece, vi sono alcune famiglie che, non potendo avvicinarsi alla propria abitazione con la macchina, si trovano costrette a far scendere, a metri di distanza, anche i passeggeri con gravi difficoltà motorie.

Un'altra nota dolente sono proprio le decorazioni urbane che dividono gli alessandrini. Se da un lato vi è chi le considera un discreto investimento artistico, altri le trovano inutili e di dubbio gusto. Si concorda, invece, sulle loro pessime condizioni. Protagonisti di episodi di vandalismo, danneggiamenti causati dall'usura e, talvolta, collocazioni inappropriate, questi ***"blocchi"*** colorati appaiono storti, rovinati ed instabili, non un ottimo biglietto da visita per il giorno in cui il ponte Meier verrà aperto.

Inoltre, passeggiando per la via, è inevitabile notare quanto l'aspetto armonioso e vivace sia esclusivamente un ideale utopico. I passanti sono pochi e da ciò ne deriva che, la via che dovrebbe diventare un punto di riferimento alessandrino per affluenza e vitalità, risulta, invece, spenta. Sono dei commercianti le lamentele più accese. Molte attività sono state costrette a chiudere, scaricare la merce nei negozi diventa difficile (proprio perché la sosta dei veicoli non è concessa) ed alcuni luoghi sembrano abbandonati. È il caso di un locale messo in vendita che, benché chiuso da un cancello con lucchetto, vi si trova all'interno una vasta quantità di rifiuti.

Come ha affermato la commerciante del bar ad angolo, restiamo in attesa degli sviluppi derivati dall'apertura del ponte.

Giada Guzzon

CASCINA SAETTA
BENE CONFISCATO **alla Mafia**

La Cascina Saetta rappresenta il primo bene confiscato alla mafia in provincia di Alessandria. Si trova a Bosco Marengo e vedrà sorgere nuovi progetti di bonifica.

Cascina Saetta è adesso intitolata in onore di Antonino Saetta, giudice che iniziò la sua carriera di pretore ma venne ingiustamente ucciso dalla mafia insieme al figlio nel 1988. Ma fu, fino al 2005, covo di un boss che a Genova gestiva il traffico di droghe e prostitute e qui, a Bosco Marengo, si nascondeva tra le sue armi.

Da quando il bene fu sequestrato è diventato soltanto dal 2010 proprietà del Comune di Bosco Marengo. La struttura originaria, vecchia e decadente, è stata abbattuta e nel 2014, grazie alla delega dell'Associazione Parcival, sono iniziati i lavori per una nuova struttura e nuovi servizi igienici. Anche se la struttura non è quella originale, ha un forte valore simbolico legato alla lotta contro la mafia e ad un nuovo traguardo. In questo nuovo edificio, verrà sperimentata l'acquaponica, sorgeranno impianti che permettono di allevare pesci, filtrare l'acqua delle vasche e riutilizzarla per la coltivazione di ortaggi. Carlo Piccini, referente provinciale di Libera, ha spiegato che ciò rappresenta un'agricoltura sostenibile legata ad un allevamento, la quale è stata già sperimentata nel resto del mondo e che la Fao ha sostenuto finanziando moltissimi di questi impianti, perché a basso consumo ma a grande produttività.

L'obbiettivo, secondo il referente Carlo Piccini, è avviare corsi di formazione professionale e creare futuri sbocchi lavorativi. Nonostante siano tecnologie ancora da testare, ha molta fiducia nell'evoluzione tecnologica, nell'impegno e nello sviluppo della società. Per valutare lo sviluppo, occorrerà circa un anno e mezzo. L'associazione Libera ha inoltre organizzato visite per scolaresche e cinque incontri con gli studenti del Liceo Saluzzo-Plana, affrontando il tema della mafia al nord.

Cristina Gulì

AREA PSICOLOGICO RELAZIONALE

Discipline psicologiche e relazionali per la Persona, la Coppia, la Famiglia

AREA MEDICINA SPECIALISTICA E PARAMEDICA

Consulenze di medicina specialistica ed attività paramediche

CENTRO UMANISTICO

STUDIO POLISPECIALISTICO MEDICO E PSICOLOGICO

CULTURA & SALUTE

Conferenze, Seminari, Corsi per la Promozione della Salute

LA SALUTE DELLA PERSONA AL CENTRO

CENTRO UMANISTICO: STUDIO MEDICO-PSICOLOGICO PER LA SALUTE DELLA PERSONA

Il Centro Umanistico, con sede ad Alessandria in via Pisacane, 29 in un immobile appositamente ristrutturato, è uno Studio Polispecialistico Medico e Psicologico.

Si propone di mettere al centro la salute della persona, intendendo per "Salute" una stato di benessere fisico, psicologico e sociale, così come più volto sottolineato dall'Organizzazione Mondiale della Sanità.

La Salute, infatti, non è solo legata allo stato fisico-biologico del nostro corpo, ma anche a come noi lo percepiamo, al grado di benessere percepito verso noi stessi e con la qualità del nostro mondo relazionale.

Per questo motivo all'interno del Centro Umanistico si possono trovare consulenze di medicina specialistica e psicologico-relazionali.

Inoltre, al fine di promuovere la diffusione di una cultura alla salute, il Centro Umanistico organizza seminari, conferenze e corsi in un'ottica di prevenzione e di promozione attiva della salute.

Per informazioni sulle consulenze ed attività svolte dal Centro Umanistico si può visitare il sito www.centroumanistico.com o telefonare al 0131-480968.

Disponibilità di locali per professionisti, a norma anche per attività medica

INCONTRI GRATUITI CON PRENOTAZIONE OBBLIGATORIA

Per prenotarsi alle serate si prega inviare una mail a: info@centroumanistico.com e di ricevere risposta per conferma della prenotazione.

MARTEDI' 3 MAGGIO 2016 H. 20.45

Creatività e Salute Mentale

L'arte di prendersi cura del proprio benessere psicologico dall'età evolutiva in poi.

Dott.ssa Sara Bosatra
(Psicologa, Specializzanda in Psicoterapia Espressiva Integrata)

MARTEDI' 10 MAGGIO 2016 H. 20.45

Lo spettro autistico

Uno sguardo su un disturbo sempre più diffuso che preoccupa i genitori e coinvolge chi lavora con i bambini.

Dott.ssa Giuseppina Vonella
(Neuropsichiatra Infantile, Medico S.O.C. N.P.I. Ospedale Cesare Arrigo di Alessandria)

CORSI PER IL PUBBLICO A PAGAMENTO

Per maggiori informazioni sui corsi visiti il sito: www.centroumanistico.com

Dal 15 Aprile

Emozioni in movimento: il corpo creativo in armonia con i 4 elementi

Laboratori di espressività corporea per bambini 4-6 anni.

Dal 21 Aprile

Ansia, Stress e…Mindfulness!

Un percorso di Mindfulness per la gestione di ansia e stress.

Via C. Pisacane, 29 - ALESSANDRIA - Tel. 0131.480968 - www.centroumanistico.com

BONADEO

pasticceriabonadeo.it

GOLOSITÀ

dolci e salate

PER INTENDITORI

in

GALLERIA GUERCI • ALESSANDRIA

telefono 0131 251741

OVADA
IL COMUNE PARTE CIVILE
nella vicenda dell'ammanco

"La giustizia farà il suo corso". Con una dichiarazione diplomatica il comando della Guardia di Finanza di Acqui Terme invita alla prudenza le parti coinvolte nel caso dell'ammanco economico all'Ufficio Tecnico del Comune di Ovada.

Un caso complicato rinfocolato dalla considerevole cifra mancante – 80 mila euro nei diritti di segreteria – che ha scatenato diverse polemiche tra maggioranza e opposizione. La notizia è trapelata al di fuori dai corridoi di Palazzo Delfino lo scorso febbraio e da allora la Giunta comunale ha sempre provato a difendere a spada tratta i suoi dipendenti. *"Detto ciò è nostra intenzione far chiarezza sulla questione"* spiegano dal circolo ovadese del Partito Democratico.

Il sindaco Paolo Lantero poche settimane fa ha concesso alle forze di minoranza un consiglio comunale a porte aperte (inizialmente previsto a porte chiuse) per valutare l'ipotesi di costituire una specifica commissione, al fine di fare luce su quanto accaduto ed evitare che episodi simili possano ripetersi in futuro.

Le parti hanno dibattuto per poco meno di un'ora sull'unico punto in programma della riunione serale, trovandosi comunque ancora distanti nelle posizioni. *"Ci schieriamo con forza a fianco del nostro sindaco e degli amministratori* – si legge nella nota del PD –. *Sono quindi prive di fondamento le richieste di dimissioni formulate nei giorni scorsi"*. Una presa di posizione netta, giustificata dallo *"scontro"* andato in scena sulle bacheche della centralissima piazza XX settembre.

Il Comune ha deciso di costituirsi parte civile dopo aver effettuato le opportune verifiche amministrative. Alcuni esponenti del gruppo *"Patto per Ovada"*, secondo arrivato alle elezioni del 2014, ha chiesto alla maggioranza di fare un passo indietro, ricordando che l'attuale sindaco ha avuto un ruolo importante (assessore all'Urbanistica) anche nella passata Giunta.

Le vignette iconografiche rappresentanti la Banda Bassotti potrebbero portare a una querela parallela alla…querelle. *"Il sindaco, ammesso che sia estraneo alla vicenda, come ex assessore all'Urbanistica non sarebbe da considerare moralmente responsabile per omessa vigilanza?"* dicono da Essere Ovada, in una protesta che coinvolge anche il Movimento 5 Stelle e il gruppo Essere Ovada. Ma non solo. Anche altre forze politiche al momento non rappresentate in consiglio comunale – tra cui Psi, Moderati, Repubblicani, Forza Italia, Lega Nord, Fratelli d'Italia, Ovada Civica e Fare per Ovada – hanno aderito alla protesta. L'indagine sul maxi buco da 80 mila euro nei diritti di segreteria del settore Urbanistica dell'ufficio tecnico, che da lavoro a 10 persone, è ancora in corso.

I tempi per la soluzione del caso non sono ancora noti, anche se lo scontro tra maggioranza e opposizione non sembra destinato a spegnersi a breve.

Luca Piana

TERRE DI SCAVO e Terzo Valico

Il tema dell'amianto continua a ricorrere nella narrativa del Terzo Valico, con implicazioni di tipo politico e giudiziario. Nella prima categoria rientra il licenziamento del Decreto del Presidente della Repubblica da parte del Governo, in materia di terre e rocce di scavo. Esso impone un notevole abbassamento del limite di materiale amiantifero riutilizzabile come sottoprodotto, da 1000 mg/kg a 100 mg/kg.

Tutto quanto supera detto limite, deve essere sottoposto a trattamenti speciali oppure diretto a discariche poco diffuse nei territori coinvolti dall'opera. Il decreto ha incontrato il parere negativo delle Regioni e del Cociv, che ha denunciato un innalzamento consistente dei costi e un aumento dei ritardi nei cantieri, già registrati ad esempio a Cravasco. Anche il Consiglio di Stato s'è espresso sul tema, chiedendo di eliminare tale disposizione in quanto supportata da informazioni non adeguatamente documentate dal Ministero dell'Ambiente.

Amianto e controlli, protagonisti della politica come della giustizia, come dimostrato dalla recente sentenza del TAR Liguria. A metà marzo, il Tribunale Amministrativo ha dato ragione al Cociv nel suo ricorso contro l'Arpa ligure, accusata di *"illegittimità delle modalità seguite per estrarre e trattare i campioni esaminati"* nel cantiere di Campomorone.

La ricerca aveva fatto emergere *"la presenza di fibre di amianto in misura superiore al consentito"*. Tuttavia, secondo la denuncia del Cociv accolta dal TAR, essa si basava sulla *"applicazione di una normativa che nel 1994 era stata introdotta per la ricerca e la messa in sicurezza dell'amianto già trattato dall'uomo"*, mentre la questione posta dinanzi al Tribunale riguardava *"l'amianto o gli altri metalli pericolosi nelle terre o rocce di scavo"*.

Il verdetto ha anche imposto all'Agenzia ligure per l'ambiente *"un eventuale e ulteriore controllo sulle terre repertate nella cava Castellaro"*.

Un successo giuridico per il general contractor del Terzo Valico, che potrebbe ripetersi anche al Tar del Lazio per il ricorso contro l'aggiornamento del Put, piano terre e rocce da scavo.

Stefano Summa

BELDENT
SLOW DENT

Il gruppo Beldent non è soltanto sinonimo di cure odontoiatriche di qualità. È costituito da un gruppo di odontoiatri che, oltre a condividere la metodica di implantologia con il dottor Marco Bellanda, esperto di questa pratica già dal lontano 1988, e fondatore del gruppo, condividono esperienze professionali, culturali e di solidarietà sociale.

La filosofia del gruppo Beldent si basa sulla qualità sostenibile, no low cost ma slow dent, un marchio di qualità che faccia riconoscere al paziente chi opera in maniera etica e con garanzia di competenza medico-scientifica. La qualità ottenuta mediante l'ottimizzazione delle procedure, lo scambio delle competenze attingendo a quanto la biologia, la medicina, l'ingegneria possono dare all'odontoiatria. Il risultato è un'assistenza odontoiatrica all'avanguardia ad un costo sostenibile per i pazienti. La sostenibilita' non si ottiene solo con una misurata richiesta economica, ma sfruttando la forza coesiva del gruppo, che consente condizioni d'acquisto favorevoli e permette la condivisione di attrezzature ed idee con una conseguente riduzione dei costi.
Non trattandosi di una catena low cost ma di un gruppo organizzato, ogni dentista "ci mette la faccia" evitando al paziente di trovarsi di fronte a improvvisi cambiamenti di operatore.

Slow dent significa anche, nel prossimo futuro, un circuito di dentisti certificati da un perito medico-legale che attribuisca un bollino blu al professionista sulla base di evidenze scientifiche e di fotografie del paziente prima e dopo gli interventi. Una patente di qualità e professionalità riconoscibile dal paziente o aspirante tale e che lo possa guidare nella scelta

OBMI
OdontoBioMedIng

Qualità odontoiatrica
SOSTENIBILE
NO LOW COST

del dentista di fiducia. La cura dei denti è una questione di salute, non soltanto di estetica, non dimenti-chiamocelo mai. Il gruppo Beldent opera in Piemonte, Lombardia e Liguria e il suo impegno sociale vede i suoi professionisti coopera-re con Overland for smile in giro per il mondo a ridonare un sorriso a chi non ce l'ha, con Emergency, con Odont Aiuto che permette ai residenti nel Comune di Ales-sandria versanti in condizione economica disagiata di ottenere gratuitamente alcune prestazioni medico-odontoiatriche.

Il fondatore del gruppo Beldent, dott. Marco Bellanda, ha al suo attivo innumerevoli pubblicazioni, ha brevetti internazionali di me-todiche scientifiche come lquella per la preparazione del plasma arricchito di piastrine, la protesi fissa su impianti dentali ammor-tizzata, il modello sterolitografico, la griglia di tatanio con rilascio di antibiotico, il dispositivo per il mini rialzo del seno mascellare. Nel prossimo articolo parleremo dell' innovativa metodica delle piastrine e della inconsueta liaison tra un brevetto internazionale e il fumetto di tutti i fumetti, Tex Willer.

Il fondatore del gruppo Beldent, dottor Marco Bellanda

Studio Bellanda
Via Galileo Galilei n. 66
15121 Alessandria
Tel. 0131 264621 - Fax: 0131 230294
info@beldent.it
www.beldent.it

[Viaggiando...]

Intorno a noi
GLI ALBERI MONUMENTALI

La provincia di Alessandria ha ottenuto un importante riconoscimento dalla Regione Piemonte con la pubblicazione del nuovo elenco degli alberi monumentali, avvenuta nello scorso febbraio.

A seguito di un censimento messo in moto nell'estate 2015, sono stati riconosciuti undici esemplari nel nostro territorio che vanno a soddisfare alcuni dei criteri di monumentalità: età, dimensione, forma, portamento e architettura vegetale.

Località Concentrico, vicina ad Acqui, può vantare un cedro dell'atlante (circonferenza di 460 cm per 30 m di altezza) e un gelso (280 cm x 9.5 m). Sempre nell'Acquese, si può trovare un pioppo nero in località Bagni (600 cm x 32 m). Grande abbondanza di alberi monumentali è presente nel Tortonese. A Tassare di Avolasca è possibile osservare un gelso (410 cm x 8 m), mentre la frazione Secco di Castelnuovo Scrivia ospita un pioppo bianco (458 cm x 24 m). Gazzarola di San Sebastiano Curone si fregia della bellezza di un cedro dell'atlante (580 cm x 33 m). Altro territorio ricco di questi straordinari alberi è il Casalese. In prossimità dell'Argine Morano e dell'area sportiva di Coniolo si erge un pioppo nero (600 cm x 23.5 m). Una roverella fa bella mostra di sé lungo Strada Comunia di Mirabello Monferrato (293 cm x 18 m). Cascina Mezzana a Valmacca accoglie un platano (505 cm x 41 m). Infine, spicca nel centro storico di Vignale Monferrato un cedro dell'atlante (405 cm x 23 m). Quest'ultimo è l'unico degli alberi elencati oggetto di una proposta di *"dichiarazione di notevole interesse pubblico"*, strumento legislativo a tutela del paesaggio.

Per queste bellezze della natura la tutela è sì necessaria, come lo è la promozione turistica. Su quest'aspetto, purtroppo, c'è ancora molto lavoro da fare. Lo testimonia l'appello di Gabriele Carenini, presidente di zona CIA di Casale Monferrato e imprenditore agricolo di Valmacca, per *"rendere fruibili [gli alberi], istituendo percorsi con segnalazioni e mappe sul territorio"*. Lo rende evidente il risultato di una semplice ricerca su Piemonteitalia.eu, il portale ufficiale del turismo della Regione Piemonte, che non restituisce nessun risultato in riferimento ai dieci alberi monumentali presenti in provincia.

Stefano Summa

Sai dov'è L'ISOLA DI RAB

Spesso si sente parlare del mal d'Africa, quella malinconia che ti assale una volta visti i paesaggi e le meraviglie che la natura di quei posti ti offre. Non ho mai capito cosa volesse dire finché non ho provato quella sensazione lasciando L'isola di Rab, situata in Croazia. Già durante il viaggio ammirando il paesaggio la sensazione era di un'immensa pace e tranquillità, sensazione che diventa realtà una volta giunti sull'isola.

> "Natura selvaggia, luce della terra e ombre dal passato della storia"

Da Trieste in macchina ci vogliono circa tre ore per raggiungere il porto Stinica, aperto tutto l'anno, dove un traghetto parte ogni ora per portarvi all'isola in circa quindici. Giunti a destinazione il paesaggio è inizialmente desertico, ma una volta superate le colline si presenta un paesaggio ricco di vegetazione e di piccoli paesini.

Rab, la città più importante dell'isola, dista circa trenta minuti dal porto ed è situata in una penisola stretta ed è circondata da antiche mura. Il suo aspetto tipico da antico paese è caratterizzato da quattro campanili grazie ai quali assume le sembianze di un veliero con quattro alberi maestri: si tratta dei campanili della cattedrale dell'Assunzione della Beata Vergine Maria, della chiesa di S. Giovanni Evangelista (situato accanto alle rovine della chiesa), della chiesa di S. Andrea Apostolo e la chiesa di S. Giustina. A poca distanza dalla città vecchia, verso l'entroterra, si trova lo stupendo parco di Komrčar con molti sentieri che scendono fino alle spiagge.

I paesaggi che si possono ammirare nella cittadina sono davvero mozzafiato, lasciando in chi li ammira un senso di pace e tranquillità. Purtroppo l'isola non è conosciuta solo per i suoi pregi, ma anche per un ricordo storico molto triste, infatti sull'isola durante la seconda guerra mondiale il regime fascista creò un campo di concentramento, dove centinaia di serbi e croati furono rinchiusi e costretti a lavorare. Ad oggi del campo non rimane nulla, ma è stato costruito un cimitero in memoria delle vittime, visitato recentemente dalle scuole superiori della Provincia di Alessandria, grazie al viaggio della memoria organizzato dalla Provincia stessa. Il mio consiglio è di visitare l'isola per ammirare gli stupendi scorci naturali che offre e per godersi dei giorni nella pace di Rab.

Lorenzo Roagna

TECNOCASA®
FRANCHISING NETWORK

Noi non rinunciamo al sogno di una casa tutta nostra

Se devi vendere prima di comprare, con Tecnocasa avrai una valutazione gratuita, senza impegno e in base a una reale valutazione del mercato immobiliare.

Affiliato: STUDIO RE sa
Corso Acqui, 40/B - Alessandria
0131.348064 - 393.9084890

KÌRON
MEDIAZIONE CREDITIZIA

Consulente
mutui, prestiti, assicurazioni

Lavora con il numero 1
tante opportunità per una nuova professione

Piazza Porta Torino, 23 - Asti (AT)
Tel. 0141.41.13.55
k0138@kiron.it - www.kiron.it

Primavera
TEMPO DI PASSEGGIATE

Il fascino della natura unita alla voglia di esplorare nuovi territori può tradursi nel viaggio a confine tra Piemonte e Liguria, lungo la via del Sale. L'antico percorso di mercanti e pellegrini che dall'oltrepò pavese raggiungevano il mare, ha come principale meta le Capanne di Cosola, così denominate dal commercio di una preziosa materia che si snodava lungo questo tracciato. Una camminata per gli habituè della montagna che prevede 800 metri di dislivello e un tempo medio di percorrenza di 8 ore. Per escursioni meno impegnative esistono diverse possibilità di frazionare il percorso ma non mancano anche tappe di più giorni. Per un fine settimana di puro cammino il CAI di Alessandra organizza, sabato 16 aprile, l'escursione dalle Capanne di Cosola a Sori, con tappa intermedia a Torriglia. Partenza in pullman da Alessandria alle ore 6.30 con trasferimento alle Capanne di Cosola. Una traversata impegnativa ma ricca di elementi caratteristici con sosta notturna in una struttura alberghiera locale: dai primi scorci dell'Appennino sino a raggiungere i 1597 metri del monte Antola. Nella seconda tappa, avvicinandosi lentamente verso il mare, non mancherà la vista sul golfo di Camogli e Recco. Costo: circa 75 euro.

L'escursione per eccellenza è il *"giro delle cinque torri"*, prevista domenica 8 maggio nell'alto Monferrato. Il sentiero attraversa i crinali della Langa Astigiana, nei comuni di Monastero Bormida, Bubbio, San Giorgio Scarampi, Olmo Gentile e Roccaverano nella Comunità Montana della Langa Astigiana e Valle Bormida. Alla sua 14° edizione, organizzata dalla sezione di Acqui Terme, l'itinerario sarà suddiviso in due percorsi, lungo e corto: il primo è di 30 chilometri con partenza dalla piazza del Castello di Monastero Bormida alle ore 8, il secondo, di circa 18 chilometri, con partenza dalla piazza di San Giorgio Scarampi alle ore 9,30.

I dislivelli complessivi sono di circa 1.100 metri e il punto più alto è la torre di Roccaverano con vista su buona parte dell'arco appenninico e alpino, dal Monte Beigua alle Alpi Liguri, Alpi Marittime, Monviso, Alpi Cozie e Graie, Monte Bianco, Cervino, Gruppo del Rosa, Alpi Pennine. Costo dell'iscrizione: variabile da 12 a 17 euro. *"Il sentiero sarà percorso anche dalla scuola "cordata" dice il responsabile di Acqui, Valentino Subrero, che ricorda la presenza in città di una scuola di alpinismo, fiore all'occhiello delle attività CAI. "L'edizione delle cinque torri, che vedrà la partecipazione di mille trecento iscritti, è stata inserita nella lista dei cammini d'italia del 2016 dal ministero dei Beni Culturali e del Turismo"*.

Giancarlo Perazzi

Genuinità e Tradizione sono la nostra Forza!

Portiamo sulle Vostre tavole CARNI FRESCHISSIME di prima qualità, allevate direttamente nelle nostre stalle, controllate e certificate.

Cascina La Presidenta

Specialità AGNOLOTTI DI STUFATO, come da antica ricetta di famiglia, Salamini e Salsiccia senza conservanti. Prodotti gastronomici e tante sfiziosità.

Azienda Agricola
Reposo Daniele e Federica

I nostri ORARI:
da Martedì a Sabato tutte le mattine dalle h. 8.30 alle 13.00 • Giovedì, Venerdì e Sabato anche al pomeriggio dalle h. 16.00 alle 19.00

Via Bartolomeo Maino, 20 • Valle S. Bartolomeo (AL) • Cell. 328.4221166

info@cascinalapresidenta.it • www.cascinalapresidenta.it • *Seguici su* facebook cascina la presidenta

Un albero per ogni nato a Castelnuovo Scrivia

Il comune di Castelnuovo Scrivia dal 1992 persegue il suo impegno nel rendere il proprio Paese sempre più verde piantando ogni anno un albero per ogni nato, un'iniziativa che risale ad un vecchio obbligo nazionale introdotto in Italia nel '92 ma limitato nel febbraio 2013 solo ai comuni al di sopra dei 15.000 abitanti. Nonostante la modifica Castelnuovo Scrivia, un paese che conta all'incirca 5.000 abitanti, ha continuato l'intento aggiungendo al proprio "Parco dei neonati", all'interno dell'ambiente Scrivia, altri 32 alberi, corrispondenti ai nati in Paese nel 2015. Ogni albero viene contrassegnato con un cartellino risalente al certificato con il nome del neonato assegnato ai vari nascituri, cosicché possano individuare il proprio albero di riferimento in un futuro. Un progetto con il quale il Comune può continuare la propria dedizione nell'accrescimento delle aree verdi del paese e la manutenzione dell'ambiente protetto lungo lo Scrivia, territorio che di recente è stato inserito tra gli appartenenti al Parco del Po', nonché diventato sito di interessamento comunitario. - *FR*

Corso di Formazione Civica

Dal mese di febbraio a Novi Ligure viene tenuto un corso di formazione civica gratuito e aperto a tutti i cittadini, atto a sviluppare una maggiore conoscenza e comprensione di tutti gli aspetti riguardanti l'amministrazione civica della città. Dalle nozioni base per capire un bilancio, spiegate nella lezione riguardante il caso del trasporto pubblico locale CIT S.p.A. tenuta dal dott. Michele Fossati, alle lezioni di urbanistica ed in materia ambientale di altri esperti, alle prossime lezioni che si terranno nel corso dei prossimi mesi nella sala conferenze della "Casa del Giovane" di Novi Ligure riguardanti la tutela dell'ambiente, tutto questo per capire come funziona o come dovrebbe funzionare l'amministrazione di un Comune come Novi Ligure. - *FR*

E-Labora
Società tra Professionisti
Consulenza del Lavoro

I NOSTRI SERVIZI

- consulenza del lavoro
- elaborazione paghe e contributi attraverso un gestionale flessibile e all'avaguardia e un sistema di rete da pc e remoto
- contabilità
- consulenza legale, finanziaria e sulla sicurezza
- consulenza per la riorganizzazione del
- personale e dei costi
- avviamento tirocini
- contenziosi

L'ANGOLO DEL CONSULENTE

Dimissioni 2016: cambiano le regole

Il Ministero del Lavoro ridefinisce l'iter per la trasmissione delle dimissioni e la risoluzione consensuale del rapporto di lavoro.Le dimissioni vanno compilate e inviate solo online tramite il sito del Ministero del Lavoro. Per procedere con l'invio bisogna essere registrati a ClickLavoro ed essere in possesso del PIN INPS dispositivo.Se ci sono entrambi i requisiti preliminari, il lavoratore può accedere al sito e compilare il modulo autonomamente.Nel caso in cui non vi sia la possibilità di iscriversi a ClickLavoro o di ottenere il PIN dispositivo, le dimissioni possono essere inoltrate attraverso dei canali alternativi:

- patronato;
- organizzazione sindacale;
- ente bilaterale;
- commissioni di certificazione.

Esonero contributivo nuove assunzioni 2016

La legge di Stabilità 2016 ha previsto, per i nuovi contratti di lavoro a tempo indeterminato stipulati dall'1° gennaio al 31 dicembre 2016, uno sgravio dei contributi INPS a carico dei datori di lavoro per un periodo massimo di ventiquattro mesi: lo sgravio viene ridotto al 40% entro un tetto massimo di fruizione pari a 3.250 euro.

Sig. Luciano Sciascia
scialuc60@gmail.com

D.ssa Morena Villavecchia
morenavi77@gmail.com

D.ssa Astrid Grieco
astrid.elabora@gmail.com

E-Labora: Piazza Garibaldi n. 38 - 15121 - Alessandria - tel. 0131-325364 - Fax 0131 264587 - mail: e-laborastp@legalmail.it

Il toto-nome per le vie di Novi Ligure

Potrebbe essere intitolata a Massimo Misquezzo una delle undici, tra vie e piazze di Novi Ligure attualmente ancora in attesa di denominazione. Al termine della consultazione popolare promossa dall'amministrazione locale è stato proprio il nome del 12enne ucciso dalle raffiche di mitra dei nazisti quello più "gettonato". "Siamo soddisfatti della risposta della grande partecipazione dei cittadini" dice l'assessore alla Cultura, Cecilia Bergaglio. Tra i nomi ancora presenti nel ballottaggio ci sono anche quelli di Sandro Bolchi (regista di Voghera seppellito a Novi), Armando Pagella (sindaco dal 1963 al 1985) e Renato Ghezzi (campione italiano di medio fondo nel 1933). La decisione finale spetta comunque al consiglio comunale, in seguito a un primo passaggio dalla Giunta. - *LP*

390° compleanno per il Forte Gavi

Un anno importante, il 2016, per il Forte di Gavi, che il 2 ed il 3 Aprile ha festeggiato con la rievocazione storica "Gavi: il Forte, il Borgo", il suo 390° compleanno. Fu proprio nel marzo 1626 che l'architetto genovese Bartolomeo Bianco iniziò il suo progetto di trasformazione del Castello di Gavi, distrutto nel 1625 durante l'assedio franco-sabauda. L'evento storico-culturale, ideato e promosso dall'associazione "Amici del Forte di Gavi", ha preveduto una ricostruzione della vita civile e militare secentesca con l'ausilio di rievocatori storici in costume, oltre a varie dimostrazioni con fedeli riproduzioni di armi del tempo e luoghi ricostruiti, e il racconto di storie di vita quotidiana della guarnigione. - *FR*

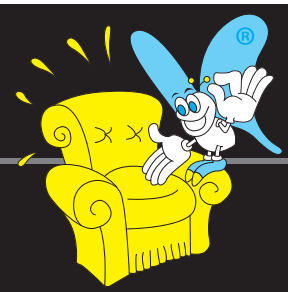

www.laperfetta.it

PULITURE SPECIALIZZATE A DOMICILIO

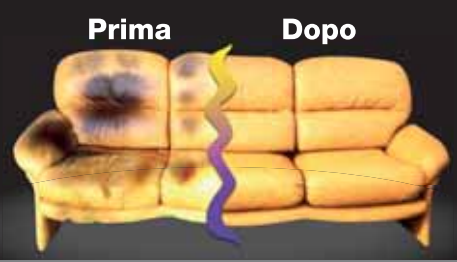

Salotti in pelle - Salotti in stoffa - Tende esterne
Tende a liste - Moquettes - Tappezzerie

Creazione zerbini personalizzati
Confezione salotti e tende

Tel. 0131 893316 - Cell. 3391994263 - laperfetta1973@libero.it

La figura della badante: la scelta giusta

L'età media della popolazione alessandrina è in continuo aumento e con essa cresce sempre di più il numero di persone anziane sole o che necessitano di un costante sostegno e che per questo motivo si affidano all'aiuto di una badante. Spesso, però, trovare una persona qualificata e affidabile è un processo difficile, oltre che dispendioso, facendo spesso l'errore di indirizzarsi verso le badanti che svolgono questo lavoro in nero. Per questa ragione il Centro dell'impiego di Alessandria svolge ogni giorno un lavoro di consulenza e di selezione del personale riguardo il mestiere delle badanti, completamente gratuito alle famiglie che necessitano di questo aiuto. Purtroppo sono ancora poche le persone che usufruiscono di questo servizio sicuro, basato su un attento studio dei vari curricula e delle competenze delle badanti, ed indirizzando ed aiutando direttamente la famiglia nella scelta. *- FR*

Il gioco delle boccette ed il campionato provinciale

Il gioco delle boccette è un classico gioco da biliardo che ormai da anni ha preso piede in vari bar e circoli della Provincia, anche grazie all'organizzazione di un campionato provinciale a livello amatoriale, che negli ultimi anni si è esteso anche al territorio di Genova. Il campionato viene suddiviso in base a quattro categorie (A,B,C,D) e la nostra Provincia conta circa 50 squadre, che tra gironi di qualificazione e play-off, anche quest'anno concluderanno il campionato, con le finali nel mese di maggio, presso il Palazzetto dello sport di Predosa. Pur essendo diminuito negli ultimi anni il numero di giocatori legati a questo gioco, anche a causa di alcune modifiche del regolamento che hanno reso il gioco meno avvincente, ogni sabato e domenica si svolgono vari tornei, con quattro partite per ogni squadra, sia in singolo che in coppia, oltre ai consueti appuntamenti dei gironi di campionato. *- FR*

Studio infermieristico RaphaEL
Professionisti Associati

Accesso Diretto

+ **Elettrocardiogramma**
+ Prelievo per esami ematici
+ **Medicazioni Semplici e Avanzate**
+ Gestione Cateterismo Vesciale & monitoraggio processi infettivi
+ **Rilevazione Glicemia**
+ **Farmaco Terapia**
  Infusioni Endovenose
  Iniezioni Sottocutanee
  Iniezioni Intramuscolari
+ **Monitaraggio Pressione**
+ Rimozione punti di sutura

Le Attività Ambulatoriali possono essere svolte anche a domicilio

Piazza Don Soria, 4 · Alessandria · Tel. 0131.484329 (reperibilità h24)

Una web radio fatta da giovani novesi

Sono dei di ragazzi di Novi Ligure che compongono l'associazione "Fantomatica" dal 2011, anno in cui è stata creata e nel quale è iniziato il loro impegno nel sociale e nell'organizzazione di eventi come concerti e spettacoli di teatro, con cui promuovere le attività artistiche e culturali dei giovani del territorio. Attivi da cinque anni i ragazzi della "Fantomatica" hanno deciso di trovare un ulteriore modo e mezzo con il quale continuare a dare maggior spazio ai giovani e alle loro passioni e qualità artistiche e culturali, ideando un nuovo ed interessante progetto per la città ed i suoi giovani, una web radio dal nome "Virus", la quale verrà diffusa attraverso il web anziché via etere, come le radio tradizionali. L'idea è stata presentata ed approvata lo scorso anno al bando della Fondazione Social e la prima messa in onda è prevista per giugno. Lo scopo di radio "Virus" è quello di dare l'opportunità ai giovani della zona di farsi sentire e far conoscere la propria musica, anche attraverso l'utilizzo dei più famosi social network. - *FR*

Due ragazzi e la musica che rende felice la gente

C'è chi ha un rapporto particolare con la musica, che diventa parte integrante della vita di tutti i giorni, come Davide Guerra ed Elia Poggio, due ragazzi Novesi che proprio con la musica hanno creato un progetto, chiamato "Disco-nnect", in grado di unire la musica e l'intrattenimento attraverso una figura del dj diversa dal dj- producer contemporaneo. Lo scopo di questi ragazzi, e dei loro 7 stagisti selezionati a fine di un corso, lo scorso anni, è quello di divertire il prossimo attraverso la musica, e per questo motivo il loro lavoro di selezione musicale è ispirato al cliente e all'evento e all'occasione a cui partecipano. Il loro intento è quello di riuscire a vedere tutta la gente in pista a ballare e divertirsi, un aspetto che negli ultimi tempi è stato un po'dimenticato da chi mette musica, ma che per Davide ed Elia è essenziale perché per loro, l'importante è che la gente abbia bisogno della musica e dell'intrattenimento per essere felici e loro attraverso la loro passione vogliono renderlo possibile . - *FR*

RISTORANTE-PIZZERIA
PIAZZA MAINO
ALESSANDRIA

Nato nell'estate del 2000 il locale, giovane e colorato dispone di due sale capienti.

Le specialità del locale sono: pizza cotta nel forno a legna, grigliata di carne e di pesce, buffet ricco di antipasti, il tutto servito dal nostro personale. Particolare attenzione ai più piccoli con menù ad hoc.

A mezzogiorno menù a prezzo fisso. Convenzioni con aziende. Ritiriamo Ticket restaurant. Locale climatizzato.

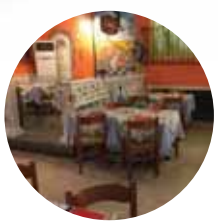

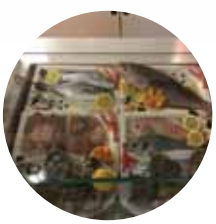

Alessandria, via Galileo Galilei, 93 • Tel. 0131.264333 • Cell. 342.1493466 • info@piazzamaino.it • www.piazzamaino.it

RITRATTO DI DIVA Anna Magnani

Non sapeva chi era, Anna. Alla straordinaria attrice, che Jean Renoir - ne La carrozza d'oro - fece assurgere a simbolo di tutti i commedianti del mondo, vera e propria quintessenza del teatro e poi del cinema italiano, della fulgida e breve stagione del Neorealismo, spesso capitava di perdersi, fino a non riconoscere più il suo volto. Si perdeva, la Magnani, nei sempiterni ruoli di *"popolana isterica e rumorosa"*, come li definiva lei stessa; a partire, negli anni Quaranta, dalla minuta Elide di Campo de' Fiori di Bonnard, attraverso la *'sora Pina'* del rosselliniano Roma città aperta, l'Angelina del film di Zampa, sino ad arrivare all'apoteosi del popolaresco sordido e tragico insieme, quella *'Mamma Roma'* che sancì la sua collaborazione con uno fra gli intellettuali più acuti e controversi del Novecento, Pier Paolo Pasolini.

Simbolo della coraggiosa e mai doma generazione di donne che contribuirono alla rifondazione dell'Italia dalle macerie del secondo conflitto mondiale, immagine divistica unica sia rispetto alle divette del cinema fascista dei *"telefoni bianchi"*, sia alle cosiddette *"maggiorate"* degli anni Cinquanta - dalla Mangano alla Lollobrigida, alla Loren - ha conquistato gli sguardi e i cuori di un pubblico internazionale, con i capelli corvini perennemente spettinati, le occhiaie fonde, la voce stridula e il carattere fumantino.

Proprio in questa straordinaria miscela di femminilità non convenzionale ma autentica, prorompente e verace, gioiosa e dolorosa insieme (Fellini parlava di una sua *"aria fosca da regina degli zingari"*), nel suo essere artista a tutto tondo, capace di passare senza soluzione di continuità dal registro drammatico a quello comico, dalle vecchie ballate francesi agli stornelli romani, si può ritrovare il senso della sua inconfutabile alterità nei confronti dell'olimpo divistico sia italiano che americano.

> **"Fellini parlava di una sua aria fosca da regina degli zingari, aristocratica e straccionesca"**

A Hollywood, nel cui rigidissimo contesto produttivo la Magnani girò tre film, vincendo - prima attrice italiana nella storia del premio - l'Oscar per La rosa tatuata, la accolsero come una dea incarnata, alla stessa stregua del mito Greta Garbo. Lavorò bene sia con Anthony Quinn che con Burt Lancaster ed Anthony Franciosa, di cui si innamorò corrisposta. Con l'icona di sensualità Marlon Brando, sul set di Pelle di serpente, litigò in continuazione, nonostante la profonda stima che nutriva per l'attore. Famosa la sua risposta al divo che l'accusava di voler vincere sempre: *«Tu non sai quante volte ho perso, io, nella mia vita. Ma ti assicuro che perdere fa bene. Farebbe bene anche a te»*.

Tennessee Williams, che ideò il personaggio di Serafina ne La rosa tatuata su misura per lei, amava sottolineare dell'amica che era la persona più libera e anticonformista che avesse mai conosciuto.

Il piano dell'arte e quello della vita sono sempre stati, in Anna Magnani, indissolubilmente uniti, come dimostra, ad esempio, la difficoltà nel rapporto con il figlio Luca, trasposta in una molteplicità di complicati ruoli materni.

Ancora Fellini, nel finale di Roma - che costituisce l'ultima apparizione dell'attrice sullo schermo, nel 1972 - la racconta come un crogiolo di contrasti, lupa e vestale, *"aristocratica e straccionesca, tetra, buffonesca"*, come la città di cui è stata il simbolo.

Lei, invece, *"Nannarella"*, amava dire di se stessa: *«Non so se sono un'attrice, una grande attrice o una grande artista. Non so se sono capace di recitare. Ho dentro di me tante figure, tante donne, duemila donne. Ho solo bisogno di incontrarle. Devono essere vere, ecco tutto»*.

Barbara Rossi

Tagliere *special*

Carne alla griglia
+ verdure grigliate
+ tomini alla piastra
+ patate fritte
+ 3 litri di birra
o 2 bottiglie di vino rosso

€20/persona
min 4 persone

Vi aspettiamo
tutte le sere
per un aperitivo, una cena o un drink
dalle 18.00 alle 02.00

Via Dogana 5/A nel cuore di via Roma a Novi Ligure (AL)
Info e prenotazioni: 347.977.23.59 oppure 0143.321.455
Seguici su Facebook o www.locandadelsantobevitore.com

[Teatro...]

Angela e Maria Amelia
INTERVISTA DOPPIA

Prendete due amiche dal carattere diverso, Lucia e Maria, in una domenica mattina mentre leggono una scena di teatro da recitare il giorno dopo. Nella vita reale le protagoniste sono due attrici, Angela Finocchiaro e Maria Amelia Monti. Nello spettacolo teatrale *“La scena”*, invece, l’attrice è solo Lucia (ovvero la Finocchiaro, già vista sui palcoscenici di tutta Italia, in vari programmi televisivi e commedie cinematografiche). Le quote rosa proseguono con la regia affidata a Cristina Comencini, mentre Stefano Annoni è il classico *“beato tra le donne”* nella rappresentazione che andrà in scena giovedì 28 aprile al Cinema Teatro Alessandrino a partire dalle ore 21.

“È una commedia a 360 gradi – spiegano le due attrici, attualmente impegnate nella tournée in tutta Italia con questo spettacolo e altre produzioni (*“Calendar Girls”* per la Finocchiaro, *“Nudi e crudi”* per la Monti, in scena con Paolo Calabresi) –. *I diritti delle donne saranno affiancati a quelli degli uomini, per un paragone molto interessante. Davanti a una donna che oggi è evoluta, sempre più emancipata, gli uomini sono un po’ destabilizzati. Ma gli uomini hanno bisogno delle donne come le donne hanno bisogno degli uomini, hanno bisogno di ritrovarsi, attraverso un nuovo percorso”*.

Passiamo a una rapida presentazione dei vostri personaggi.

“Io sono Lucia – attacca Angela Finocchiaro –. Sono quella che deve recitare all’indomani, quindi passo parte della serata a leggere la scena. Sul palcoscenico abbiamo personalità diverse: io ho rinunciato all’idea di avere un uomo nella vita….”

“Maria invece ha due figli e non riuscirebbe proprio a vivere senza uomini – replica la Monti –. Sono una dirigente di banca separata e madre di due bambini, che non rinuncia però a erotici terremoti con persone del sesso opposto”.

Due personaggi di stretta attualità, quindi.

Finocchiaro: “Credo che ci sia una trama e un dialogo assolutamente in linea con i cambiamenti di questi ultimi anni. Non solo nel ruolo della donna, ma anche in quello dell’amica, della donna di casa, della lavoratrice”.

Monti: “Nello spettacolo c’è lo spaccato di questa situazione tra uomo e donna. Maria vive questa situazione particolare con un uomo (interpretato da Stefano Annoni, ndr) agganciato la sera prima a una festa in cui ha bevuto troppo, di cui non ricorda il nome né l’età. Ma non si tratta di un playboy classico, ma di un trentenne che rappresenta perfettamente il maschio giovane del presente e del futuro”.

Qual è l’importanza di affrontare certe tematiche in una commedia per tutti?

Finocchiaro: “E’ importante sdrammatizzare facendo riflettere il pubblico. Le tematiche di questa commedia sono profonde e nei canoni del politically correct”.

Monti: “Il ruolo maschile e quello femminile risultano paralleli ma al tempo stesso condivisibili. Sul palcoscenico io e Angela a un certo punto invertiamo i ruoli, mettendo in difficoltà il personaggio interpretato da Stefano. Lucia e Maria, però, non possono certo immaginare la sua reazione e la consapevolezza della sua fragilità”.

“Sono secoli che gli uomini corrono dietro alle ragazze giovani – ha poi aggiunto la regista, Cristina Comencini, regista, sceneggiatrice, scrittrice, nonché narratrice dell’universo femminile e donna impegnata anche in “Se non ora Quando” –. *Per le donne questo è stato spesso una fonte di dolore, perché è come se la giovinezza femminile avesse un termine mentre quella maschile no. Cosi ho voluto sparigliare le carte per raccontare che è possibile un dialogo tra generi e tra generazioni in modo aperto, fuori dagli schemi consueti nonnetto/ragazzina o tardona/toy-boy”*.

Luca Piana

VILLA OTTOLENGHI

www.villaottolenghi.it - vittoria@borgomonterosso.com
tel. +39 0144 322177 / +39 02 94699507
Strada Monterosso, 42 - 15011 Acqui Terme (AL)

TENUTA MONTEROSSO

Villa Ottolenghi Wedekind
Il 2° grande patrimonio Acquese

La magnificenza senza tempo di una Villa nel dominio collinare vitivinicolo dell'Alto Monferrato, una tappa di notevole interesse culturale nei percorsi del suggestivo paesaggio del Piemonte, una dimora padronale non lontano dal centro di Acqui Terme, nel territorio della Provincia di Alessandria.

Varcati i cancelli del Complesso Borgo Monterosso, il fascino del luogo si fa irresistibile e inevitabilmente contagia ogni visitatore. Villa Ottolenghi Wedeking è un eccezionale esempio di arte sinottica del Ventennio, cui contribuirono tra gli altri, celebri architetti come Marcello Piacentini e artisti come Arturo Martini, Fortunato Depero, Venanzo Crocetti..., che lavorarono alla Villa grazie al mecenatismo dei Conti Ottolenghi.

Gli ospiti della Dimora, troveranno nelle sue sale un'ambientazione unica e suggestiva per ricevimenti privati e cene di gala, una location ideale per matrimoni ed eventi in genere; potranno immergersi nella magica scenografia del parco opera del famoso architetto paesaggista Pietro Porcinai, visitare il mausoleo, o Tempio di Herta, il museo privato degli Ottolenghi, la Cantina (che propone una produzione vinicola di alta qualità).

Arturo Ottolenghi posa davanti a un'opera di Ferruccio Ferrazzi, probabilmente ai primi anni '30

[Mostre...]

Matisse
E IL SUO TEMPO

Nella suggestiva cornice di Palazzo Chiablese , a due passi dai poli museali più famosi di Torino (Palazzo Reale, Palazzo Madama e Mole Antonelliana) fa bella mostra di sé la mostra *"Matisse e il suo tempo"*, organizzata dal Centre Pompidou di Parigi. Attingendo alla sua collezione permanente, l'importante museo parigino cede alla sua gemella piemontese 50 opere di Matisse, e altre 47 di autori vicini alla sua poetica artistica, capace di mutare secondo lo spirito del tempo e delle avanguardie.

Matisse, il più grande esponente del Fauvismo (corrente pittorica sviluppatasi all'inizio del novecento) ci accoglie nelle dieci zone espositive della mostra con i suoi colori forti e vibranti, che donano ai soggetti ritratti forme solide ma destrutturate; ciò che interessava all'artista, seguendo l'ideale della sua corrente, era la consistenza del colore e la sua immediatezza. Nei quadri esposti infatti non c'è attenzione per l'interpretazione del significato dell'opera stessa, ma la volontà di creare una risposta immediata ed emotiva da parte del fruitore. La costruzione del percorso museale permette al pubblico di addentrarsi nella psiche e nello stile dell'artista, cominciando dai paesaggi del periodo parigino, tra i quali troviamo vedute delicate di Pont Saint Michel e ritratti di vita della Parigi del primo novecento; proseguendo con il percorso, ecco l'artista più consapevole della sua idea pittorica, con quadri aderenti al fauvismo pieni di colore e di forme destrutturate, che colpiscono l'occhio e appagano la curiosità. Tra queste opere, la mostra ne presenta alcune che ritraggono le famose *"odalische"*, le quali hanno reso celebre Matisse al grande pubblico. Queste forme di donna, sinuose ma non convenzionali, restituiscono un'idea femminile inedita per il periodo; la stilizzazione e l'elaborazione dei colori a-realistica dei quadri di Matisse fece strada alle avanguardie artistiche successive, tra cui il cubismo. La sezione della mostra che ha colpito di più chi scrive è senz'altro l'ultima, ovvero quella che mostra le ultime fatiche del pittore: forme astratte, coloratissime e dalle composizioni accattivanti e creative ricordano la Pop Art, che sarebbe nata da lì a pochi anni.

Una mostra interessante e ben organizzata, che permette al pubblico di approfondire un artista contemporaneo in grado di raccontarci molto sull'arte che ancora oggi ci circonda. "Matisse e il suo tempo", Palazzo Chiablese. Fino al 15 maggio 2016.

Giulia Maino

Elda Lanza, La bambina che non sapeva piangere, Salani, 2016, 399 pp., € 14,90

[Libri...]

ELDA LANZA
LA BAMBINA CHE NON SAPEVA PIANGERE

Un caso di omicidio particolarmente complesso, per modalità di esecuzione, e mediatico, per la notorietà della vittima e del suo presunto assassino, turba l'opinione pubblica milanese e le giornate dell'avvocato partenopeo Max Gilardi, ex funzionario di polizia tornato nella sua città natale dopo lunghe peripezie professionali e private che gli hanno trasformato la vita.

L'omicidio di cui gli viene chiesto indirettamente di occuparsi dall'amico di gioventù Giancarlo Rinaldi, attraverso la difesa della principale accusata, la nota conduttrice televisiva Gilla Floris, è quello del ricco barone De Brusset, ucciso a colpi d'arma da fuoco in casa propria. Accanto al cadavere, sporca del suo sangue e totalmente incapace di intendere e di volere, viene trovata Floris, figlia rinnegata e in crisi del barone. Gilardi, mosso da un innato senso di giustizia e dall'umana pietà verso la dolorosa vicenda esistenziale di Gilla e della piccola Carolina, sua figlia, accetta di immergersi fino in fondo nel mare oscuro di complicati intrecci familiari, alla ricerca di una verità da troppo tempo sepolta. Sullo sfondo, come nei tre precedenti romanzi della pentalogia di Elda Lanza con protagonista Max Gilardi, una Napoli caotica e suggestiva, cui fanno da contraltare una Roma televisiva, una Milano eccentrica, aristocratica e proletaria, e una Siena romantica in cui l'avvocato avrà occasione di vivere un nuovo amore. L'autrice novantunenne, una delle prime presentatrici, negli anni Cinquanta, della neonata televisione italiana, giornalista, esperta di costume e, negli ultimi anni, anche signora del giallo, costruisce una trama ben orchestrata di passioni e rovine familiari, in cui il delitto è solo lo spunto di partenza.

Come recita il sottotitolo del libro, *"La bambina che non sapeva piangere"* è un *"romanzo d'amore con un morto"*, un appuntamento seriale con un personaggio, quello di Gilardi, molto apprezzato da pubblico e critica, un giallo alla Simenon con più riflessione che azione. Una storia in cui ci si interroga sulle origini di quelle lacrime che non riescono più a sgorgare, bloccate da traumi e infelicità lontani nel tempo, e sul come lasciare di nuovo fluire i sentimenti e le emozioni.

Barbara Rossi

[Eventi...]

SOULFUD.it
DOMENICO SORRENTINO CREATIVE CHEF

SOULFUD
Appuntamenti in provincia

- 7 Maggio, a San Sebastiano Curone, Al, show cooking e degustazione in piazza con i prodotti tipici locali della Val Curone, ad opera dello chef Domenico Sorrentino di SOULFUD

- 19 Maggio corso di cucina "Bentornati al Nord" al caffè degli artisti di Alessandria, tenuto dallo chef Domenico Sorrentino i SOULFUD

Torino
Jazz Festival

TORINO JAZZ FESTIVAL

Reduce dal successo dell'anno scorso, il Torino Jazz Festival stupisce il pubblico con una nuova edizione ricca di musica, sperimentazioni e contaminazioni. Si esibiranno artisti dal grande calibro, quali Roy Paci (con la sua Orchesta del Fuoco) e Fabrizio Bosso. Da non perdere la sonorizzazione dal vivo del film "Birdman" e il reading de "Il persecutore" con Vinicio Marchioni. Dove: Torino. Quando: 23 Aprile – 1 Maggio - *GM*

The Experience
Van Gogh Alive

Arriva anche a Torino la mostra interattiva che ha affascinato il mondo: Van Gogh rivive grazie all'innovativa tecnologia Sensory4, che permette alle opere del grande artista olandese di raggiungere un altro livello di fruizione da parte del pubblico, grazie alla loro proiezione su diverse superfici e alla suggestiva commistione di luci, suoni e colori. Dove: Promotrice delle Belle Arti, Parco del Valentino. Quando: 26 Marzo – 26 giugno 2016. - *GM*

TORREFAZIONE SATURNO
dal 1952
solo caffè d'eccellenza

ESPRESSO ITALIANO CHAMPION
le selezioni si terranno il 14 Giugno presso la nostra sede

COSA È L'ESPRESSO ITALIANO CERTIFICATO?

L'espresso è uno dei simboli del made in Italy nel mondo. Per difenderne la tradizione e la qualità è nato l'Espresso Italiano Certificato.

Luigi Odello, segretario generale dell'Inei e presidente dell'Istituto Internazionale Assaggiatori Caffè, lo identifica in:

"una tazzina con circa 25 millilitri di caffè ornato da una crema consistente e di finissima tessitura, di color nocciola tendente al testa di moro, resa viva da riflessi fulvi.

L'aroma deve essere intenso e ricco di note di fiori, frutta, cioccolato e pan tostato. In bocca l'espresso deve essere corposo e vellutato, giustamente amaro e mai astringente.

Questo hanno messo in evidenza le migliaia di test svolti sui consumatori e le decine di prove con assaggiatori professionisti.

E questo è quanto è stato codificato attraverso il profilo di conformità dell'Espresso Italiano Certificato".

www.saturnocaffe.it • Alessandria • Via Inverardi, 1 • Tel. 0131 341351

Quando la moda ROVINA LA RAZZA

All'inizio di questo secolo, la diffusione in Italia della razza Cavalier King Charles Spaniel era ancora di nicchia e gli esemplari, di solito, potevano essere acquistati presso allevamenti scelti o importati dal Regno Unito secondo tutti i regolamenti internazionali.

La bellezza e l'infinita dolcezza di questo cane hanno fatto sì che questa razza diventasse, ahimé, di moda, un vezzo da possedere. Negli ultimi anni, dunque, la sua diffusione si è allargata a macchia d'olio, lasciando, però, purtroppo, spazio alla speculazione e commercializzazione selvaggia; la conseguenza è che si vedono girare dei Cavalier King Charles Spaniel fuori dai canoni prestabiliti dalla razza, gli occhi rotondi sono diventati patologicamente sporgenti e spesso strabici, il naso all'insù leggermente schiacciato un tartufo da pechinese, il corpo armonioso e proporzionato in una corporatura lunga e bassa. Non è soltanto una questione estetica, - sebbene chi acquista un cane di razza è perché vuole proprio quella razza -, ma anche di salute; già il Cavalier King Charles Spaniel ha, per esempio, la tendenza ad avere patologie cardiache, ma con il commercio e l'allevamento senza scrupoli le tare e i difetti di salute si sono moltiplicati. Se volete un Cavalier King Charles Spaniel informatevi bene sulle sue caratteristiche, guardate le foto di esempi puri (in questa pagina potete ben vederne le caratteristiche, ndr) e siate pronti a spendere qualcosa di più per avere un vero Cavalier King Charles Spaniel, diffidate di chi ve lo vuole rifilare per poche centinaia di euro.

Una volta acquistato sappiate che avrete al vostro fianco il cane più dolce, affettuoso, buono che ci sia. Di grande dignità, a volte vi farà quasi sentire inferiore, non ha paura di nulla ed ama viaggiare, scoprire luoghi nuovi che siano una spiaggia, un ristorante o una terrazza per un aperitivo. Vuole esserci e soprattutto vuole essere con voi il più possibile. Giocherellone, socievole ma sempre con stile ed eleganza, sa condividere ogni momento della vita e potrà sorprendervi con la sua sensibilità da grande cane. Dopo un Cavalier King Charles Spaniel, qualsiasi cane abbiate, ne avrete sempre nostalgia perché Lui/Lei sarà stato il Cane della vostra vita.

Fausta Dal Monte

[Il nostro giardino...]

Tiepido APRILE

Uscendo, in questi giorni di inizio primavera, a passeggiare nel mio piccolo spazio verde, mi risuonano nella mente le parole della struggente canzone di Battiato: *"tiepido aprile... pensieri leggeri si uniscono alle reside dei pini..."*. Ed è proprio così: giardini, cortili e davanzali si fanno notare per i primi, intensi tocchi di colore regalati dal ritorno della bella stagione.

Trionfano i bulbi a fioritura primaverile, quelli che vanno messi a dimora nel cuore dell'autunno, a ottobre e novembre, alla giusta profondità e in un terreno ben drenato: nel mio giardino stanno fiorendo i giacinti violetti, i narcisi candidi e alteri, i tulipani screziati di rosso e di giallo, ma in natura e nelle serre possiamo trovare anche iris, muscari, crochi, anemoni e scille, con un effetto da dipinto impressionista.

Se amiamo i profumi speziati e intensi facciamo spazio, in terra o in vaso, alle violaciocche (Matthiola Incana) dai molti colori, antiche piante di origine europea che ornavano i giardini delle nostre nonne come i tipici cottage inglesi.

È questo il mese delle primule, il cui nome evoca la loro fioritura precoce, e delle viole del pensiero, ricordate anche nella mitologia greca come le prime a sbocciare dopo il ritorno sulla terra di Persefone, figlia della dea madre Demetra, portata negli inferi da Ade. Entrambe le piante non tollerano i ristagni d'acqua; le viole, resistenti ai geli invernali, amano una posizione in mezz'ombra, mentre le primule dai petali commestibili, originarie del sottobosco, mantengono a lungo la loro bellezza se lontane dalla luce diretta del sole.

Nei giardini e in campagna si può ammirare lo spettacolo della fioritura degli alberi da frutto: sotto i lunghi rami flessuosi del mio ciliegio nano, ricoperti di profumatissimi fiori rosati, è tutto un ronzare di api impollinatrici.

È il momento di tornare a innaffiare il prato: il periodo delle semine e delle potature, con il pensiero allo splendore del giardino estivo. Vita Sackville-West, giardiniera e scrittrice, consigliava di essere generosi nello spargere i semi, nei propri vasi e aiuole ma anche nei luoghi pubblici carenti di verde. A differenza di quanto oggi in uso, Vita non amava le potature troppo drastiche, soprattutto per le amate rose, regine dei giardini di maggio, dei concorsi ippici e delle esposizioni floreali della vecchia Inghilterra.

Barbara Rossi

PALETTA
Impianti di Sicurezza Antifurto

massima riservatezza
installazione e assistenza

98% di furti sventati
con l'innovativo sistema di Antifurto Nebbiogeno.
La nebbia che acceca i ladri:
VELOCE, PULITO, SICURO!

STOP AI LADRI
in pochi secondi il nebbiogeno satura l'ambiente
con una finissima nebbia di sicurezza
e ciò che non si vede non può essere rubato!

PROTECT®
PROFESSIONAL POINT

www.paletta.it

PALETTA - Spalto Borgoglio, 92
15121 Alessandria (AL)
Tel. 0131 261868
Cell. 335 6484271
Cell. 347 9358052

Vita dura PER FACEBOOK IN INDIA

"Bisogna saper perdere, non sempre si può vincere", cantavano i The Rokes negli anni sessanta.

Senza alcuna melodia ad accompagnarlo, lo stesso messaggio è stato indirizzato a Facebook dall'India, che ha bloccato uno dei progetti più cari al social network e al suo creatore, Mark Zuckerberg.
Nel dicembre scorso l'autorità delle comunicazioni del paese asiatico (TRAI) ha obbligato Facebook e il suo partner Reliance Communications a interrompere il servizio *"Free Basics"*, avviato nel paese da oltre anno.

Esso prevedeva la possibilità di accedere gratuitamente a una serie di siti selezionati, con un'offerta su misura per vaste porzioni della popolazione che non è ancora in Rete.

Tuttavia, se un utente avesse voluto visitare portali al di fuori della rosa ristretta di Free Basics, come per es. Google o YouTube, avrebbe dovuto pagare.

Una sorta di tariffario sulla navigazione in Rete che non è andata giù al TRAI, che ha paventato anche il rischio di un mercato sbilanciato in favore di soggetti forti a discapito di realtà più piccole e innovative.

La decisione indiana ha ravvivato il dibattito sulla *"net neutrality"*. Di cosa si tratta? La questione è semplice: è giusto che la Rete sia fruibile allo stesso modo indipendentemente da contenuti e da provider oppure è opportuno porre corsie preferenziali e tariffe aggiuntive alla navigazione?

> **"Il gigante indiano contro Facebook: neutralità o pagamento della rete?"**

Il dibattito tra favorevoli alla neutralità, difensori di un Internet libero così com'è oggi, e contrari, che vedono in essa un laccio all'innovazione e alla proposta di servizi *"premium"*, ha già avuto sviluppi importanti negli Stati Uniti e, come detto, in India. Sicuramente esso costituirà uno dei temi più caldi nel mondo della tecnologia.

Stefano Summa

Samsung S7
rispecchia il corpo umano

L'ultimo dei modelli della casa sudcoreana, presente da poche settimane sul nostro mercato, ha tutte le caratteristiche per diventare il numero uno. Il Samsung S7 presenta un display migliorato, con protezione da piccoli urti e graffi grazie alla presenza del protettivo Gorilla Glass 4. La fotografia, la sicurezza e la salute rappresentano il cuore del nuovo dispositivo: tra la caratteristiche innovative, il nuovo Sensore Dual Pixel che mette a fuoco un'immagine con la stessa velocità e precisione dell'occhio umano, il lettore impronte digitali e il sensore per rilievo del battito cardiaco. Peso: 152 grammi; dimensioni: 142.4 x 69.6 x 7.9 mm. - *GP*

Prezzo di lancio: € 729

VIBE TRIBE
riprodurre musica con le vibrazioni

Una grande innovazione nel mondo delle casse musicali quella apportata dalla ditta vibe tribe e dai loro prodotti. Il funzionamento è molto semplice, funziona come tutte le normali casse per cellulari, ma invece di riprodurre la musica normalmente lo fa emettendo delle vibrazioni dalla ventosa posta nella parte bassa, la quale appoggiata a qualsiasi oggetto la fa risuonare creando una vera e propria cassa di risonanza. - *LR*

Apple, il multitasking IOS 9
iPhone e iPad

Nell'azienda di Cupertino si lavora giorno e notte per il lancio del nuovo IOS 9 nelle prossime settimane su iPhone e iPad. Numerose le novità in arrivo, con app sempre più indispensabili e un nuovo multitasking. Note, Salute e CarPlay saranno affiancate dalla nuova funzione Night Shift per dormire meglio di notte e cambiare email e messaggi, cercare nel web e nelle mappe, scrivere e prendere appunti sarà più semplice cha mai. *"Siri"* farà sempre più cose e i suggerimenti proattivi saranno indispensabili, ancora prima che lo si richieda. Miglioramenti anche per il sistema operativo e le prestazioni, la sicurezza e la durata della batteria saranno più stabili. - *GP*

Lenovo
il nuovo Vibe creativo

Anche in Europa, Italia compresa, Lenovo lancerà nei prossimi mesi i suoi smartphone dal marchio Vibe. La nuova gamma, i cui dettagli non sono stati resi ancora noti, presenterà dispositivi con un display resistente, una durata generosa della batteria, una fotocamera *"creativa"*. In attesa, forniamo le caratteristiche di un prodotto dell'ultima infornata Lenovo, il Vibe X2 Pro dual sim: Touchscreen da 5.3 pollici, processore Quad-core 1.5 GHz Cortex-A53 + Quad-core 1.0 GHz Cortex-A53; fotocamera 13 mpx. Peso: 140 grammi; dimensioni: 146.3 x 71 x 6.95 mm. - *GP*

Prezzo: € 399

CONTI SERRAMENTI
Infissi interni ed esterni in PVC, alluminio o legno, porte interne, portoncini blindati, zanzariere, tende, cancelli, ringhiere, lavori in ferro battuto, parquet laminato
Acqui Terme - Piazza San Guido, 7
Alessandria - Via Marengo 94
Tel. 0131-483208 - Cell. 329-6443750
conti.serramenti@libero.it - www.contiserramenti.com

OROCOLATO
COMPRA IL TUO ORO E ARGENTO USATO E TE LO PAGA IN CONTANTI SUBITO!
Via Alessandro III n. 56
Alessandria Tel. 0131-481570
www.orocolato.net

di alessandria.it
quotidiano online

CIGALLINO PIERO PAOLO & C. S.N.C.
- Energie alternative
- Impianti di climatizzazione
- Impianti di riscaldamento
- Impianti idrici
1 Check up Energetico gratuito per l'analisi di sprechi e consumi
DOMOTECNICA
Via Fratelli di Dio, 27 - Valenza
info@cigallino.it - Tel. 0131 950440

Avalle 1892
" I l Servizio F unebre"
nella tradizione e professionalità da oltre un secolo
Alessandria, Spalto Marengo, 45
Tel. 0131-254200 Fax 0131-317724
Castelnuovo Scrivia, Via Garibaldi, 54
Tel. 0131-856201 Fax 0131-825539

BIOCOMBUSTIBILI
PIWA S.A.S.
di Lombardo Piercarlo e Gozzoli Walter
LEGNA E PELLETS PER PRIVATI E PIZZERIE
Qualità, prezzo e serietà sono la nostra forza
Via 1° Maggio - Viguzzolo (AL)
0131 883161 -347 6273063 - www.piwasas.com

Risotto
ALL'IBISCO
E FILETTINI DI TRIGLIA

RICETTA
INGREDIENTI PER UN PIATTO

- *Riso per risotti 80 gr*
- *Brodo di pesce fresco q.b.*
- *Due piccole triglie*
- *Un cucchiaio di fiori di ibisco (carcadè)*
- *Olio, sale e pepe q.b.*
- *Amore e passione q.b.*
- *Un cucchiaio di parmigiano (facoltativo)*
- *Peperoncino fresco (facoltativo)*

Tostiamo il riso in un tegame adatto, per alcuni minuti con olio extravergine (o burro) e una volta che i chicchi sono ben caldi sfumiamo con un buon vino bianco a piacere.

Aggiungiamo abbondante brodo di pesce fatto in casa fino a coprire il riso, magari con il brodo fatto dagli avanzi delle stesse triglie che useremo per il risotto, a questo punto aggiungiamo anche il carcadè in fiori secchi e portiamo a cottura a fiamma molto bassa aggiungendo poco brodo di pesce alla volta, mescolando di tanto in tanto.

A fine cottura togliamo il risotto dalla fiamma, aggiungiamo un po' di brodo freddo per fermare la cottura e lo lasciamo riposare tre o quattro minuti prima di mantecarlo, nel frattempo prendiamo i piccoli filettini che abbiamo precedentemente ricavato dalle nostre triglie e li scottiamo in padella ben calda con un filo d'olio per trenta/quaranta secondi per lato, (lasciando la pelle della triglia).

A questo punto possiamo mantecare il riso aggiungendo olio extravergine, pepe appena macinato, un poco di peperoncino fresco e il parmigiano se li gradiamo, serviamo il risotto bello all'onda e lo arricchiamo con i filettini di triglia appena scottati.

Il piatto è pronto cookers, buon appetito!

L'ingrediente

IL KARKADÈ
O FIORE DI IBISCO

CucciniAmo

SOULFUD.it
DOMENICO SORRENTINO CREATIVE CHEF

Il carcadè o karkadè, è costituito dal fiore dell'Hibiscus, dal quale si ricava per infusione una bibita dal colore rosso intenso, gradevolmente aspra e dissetante.

Il carcadè è usato in molte culture enogastronomiche qua e là per il mondo, dal Messico all'Europa dell'est fino all'Egitto, un tempo il suo consumo era notevole anche in Italia, chiamato addirittura *"tè degli Italiani"*.

Si usa principalmente come tisana, ma può essere anche un interessante ingrediente in cucina per colorare e arricchire svariati piatti con le sue doti digestive, antinfiammatorie e vitaminizzanti.

In questo caso, il fiore di Ibisco essiccato, lo utilizziamo nella preparazione di un gustoso risotto, al quale infonderà una piacevole acidità, ideale abbinamento con svariati altri prodotti, dai crostacei ai latticini.

CUVAGE
METODO CLASSICO

Cuvée e perlage sono due elementi essenziali nella produzione dello spumante, due parole che evocano le bollicine di qualità. Dalla loro liason nasce cuvage, azienda destinata a diventare un "classico moderno". Fondata nel 2011 ad acqui terme, cuvage si pone l'obiettivo di riportare il territorio alla notorietà di un tempo e far conoscere il metodo classico italiano come una delle migliori espressioni dell'arte enologica. Per farlo sono state fatte scelte senza compromessi, prima fra tutte la produzione esclusivamente di metodo classico, sia con l'utilizzo delle varietà internazionali pinot e chardonnay, sia con la valorizzazione degli autoctoni cortese e nebbiolo, che danno vita ad alcuni dei vini più noti del piemonte.

Blanc de blancs brut metodo classico

Tra le produzioni del catalogo cuvage spicca il blanc de blancs: chardonnay 100%, viene prodotto da uve raccolte manualmente alla maturazione ideale per esprimere l'eleganza e la finezza ricercata ed avere il giusto equilibrio gustativo. Le uve provengono da "crus" selezionati dai nostri agronomi ed enologi nelle alte colline astigiane insignite del riconoscimento mondiale dell'unesco. La rifermentazione in bottiglia avviene lentamente ad una temperatura costante di 13-14°c così come costanti sono le condizioni di umidità e assenza di luce, secondo il rigoroso metodo classico cuvage. Dopo un minimo di 24 mesi di maturazione sui lieviti il blanc de blancs è pronto per essere messo "in punta". Dal tenue colore giallo paglierino, questo vino ha un perlage fine e una delicatissima spuma che abbraccia armoniosamente il bicchiere. Al naso rivela delicati sentori di crosta di pane, spezia bianca e frutta secca tostata. Al palato presenta una grande struttura e morbidezza, con un finale persistente ed equilibrato.
Ideale come aperitivo o con piatti a base di pesce e verdure. Sorprendente è anche il connubio con formaggi a media e lunga stagionatura, anche di latte ovino.

Dolci Capricci

SEMPLICE & NATURALE

Produciamo ogni giorno il nostro gelato utilizzando esclusivamente ingredienti naturali e selezionati, per garantirvi un prodotto fresco, artigianale e di alta qualità.

I sorbetti e la frutta sono solo di stagione. Il meglio che la natura possa offrire.

Via San Giacomo della Vittoria, 1 - ALESSANDRIA - Tel. 0131.251779
www.dolcicapriccialessandria.it - info@dolcicapriccialessandria.it

Crea il tuo modello,
noi lo realizzeremo
su misura

PELLICCERIA
serra
FROM 1958

Via Faà di Bruno, 4 - Alessandria
Tel. 0131 252497
www.pellicceriaserra.it

Allungare la vita
al vostro capo

In estate affidate la vostra pelliccia a mani esperte che garantiscono locali controllati per temperatura, umidità, ventilazione e sistema antitarmico.

Pellicceria Serra
via Faà di Bruno, 4
Alessandria
Tel. 0131 252497

Ogni anno la
pelliccia va pulita

Come qualsiasi capo di abbigliamento invernale ha bisogno di una pulizia profonda anche con un trattamento di ammorbidente per mantenere morbido il cuoio anche se inutilizzato.

Pellicceria Serra
via Faà di Bruno, 4
Alessandria
Tel. 0131 252497

Sandalo
Gaudì

La tendenza da mettere ai piedi, per uno stile originale, che non dimentica la comodità.
Ecco il sandalo di Gaudì.

Puoi trovare la collezione primavera/estate 2016 da Evasioni di Moda in corso Acqui n. 94.

[€ 119,00]

La tuta
un capo trend

Capo *"TREND"* per la stagione Primavera/Estate 2016 è la tuta.
Versatile e comoda è adatta al giorno e alla sera...sempre con il giusto accessorio.
Fracomina la propone black and white.

Puoi trovare la collezione primavera/estate 2016 da Evasioni di Moda in corso Acqui n. 94.

[€ 135,00]

[Salute...]

Borsalino
UNA STRUTTURA PER LE PERSONE

Luogo storico per importanza culturale e sanitaria, il Soggiorno Borsalino è attivo sul territorio dal 1859. Numerosi sono stati i rinnovamenti strutturali ed organizzativi che lo hanno coinvolto. Ce lo comunica Gianpaolo Paravidino, colui che, dall'aprile del 2015 è il nuovo direttore dell'ente.

"Uno dei più importanti traguardi, forse, è il passaggio da soggiorno che eroga servizi per gli anziani, a struttura rivolta alle persone."

"Dal 1859 al servizio della popolazione della città di Alessandria"

L'ente, infatti, fornisce risposte a svariati bisogni e non si limita ad un supporto sanitario, ma s'impegna nel fornire sostegno agli ospiti ed ai familiari, favorendo un'interazione continua. Quotidianamente, infatti, i parenti hanno la possibilità di far visita agli ospiti e, in occasione delle feste, sono numerosi i familiari che decidono di pranzare presso la struttura in compagnia dei propri cari. Il Direttore sottolinea il fatto che, se in passato il 99,9% delle famiglie era in grado di fornire assistenza all'interno della propria dimora, al giorno d'oggi, a causa dei ritmi talvolta troppo frenetici, il numero si è abbassato drasticamente.

"All'interno del Soggiorno Borsalino, esattamente come in un ospedale, lavorano numerose figure professionali: psicologi, operatori socio-sanitari, medici, ecc... per un totale di circa un centinaio d'unità. La struttura offre un servizio di riabilitazione fisico-terapica ottimale, in grado di donare sollievo anche a persone che necessitano di brevi soggiorni.", commenta il Direttore.

Un ostacolo per le strutture di questo genere, però, è la mancanza di una rete informativa dei servizi socio-sanitari, che, talvolta, causa un'assenza d'informazioni.

Nell'ottica di essere un punto di riferimento per le famiglie e con l'intenzione di mantenere vivi gli animi degli ospiti, la struttura organizza numerosi laboratori (cucina, pet-therapy, cucito, pittura, decoupage, ecc...) ed eventi informativi, coinvolgendo le famiglie e differenti fasce d'età. Con gli oggetti creati dagli ospiti, vengono realizzati dei mercatini, il cui ricavato è destinato all'acquisto di macchinari sanitari.

Giada Guzzon

Parrucche e Toupet Lazzaro

PARRUCCHE MEDICALI

CAPIGLIATURE DI SOSTITUZIONE

INFOLTIMENTI UOMO E DONNA

La Parrucca per ogni Tuo bisogno

WWW.LAZZAROPARRUCCHE.COM
CORSO XX SETTEMBRE, 23
ALESSANDRIA (AL)
TEL. 0131 44.39.57
CEL. 327 24.14.964

CALLEGHER
Finalmente online il nuovo sito responsive
www.callegher.biz
Valenza - 0131 952274
Partner ufficiale DAIKIN
Rivestimenti
Arredobagno

[Sport...]

Alessandria
E IL SUO ANGELO GRIGIO

Angelo Gregucci, soprannominato da molti *"L'angelo biondo"*, torna in Alessandria come allenatore, prendendo il posto di Giuseppe Scienza, dopo quattro giornate dall'inizio del campionato. Come calciatore Gregucci, è stato quattro anni in Alessandria dall'82 all'86, dove è cresciuto calcisticamente, lasciando anche un bel ricordo ai tifosi grigi. Dopo queste quattro stagioni di *"formazione"* in Alessandria, prosegue il suo cammino calcistico alla Lazio, dove ci rimarrà per sette anni, poi Torino e Reggiana, con anche due presenze in nazionale. La sua carriera da allenatore si apre sulla panchina della Reggiana, poi di stabilirsi per tre anni a Vicenza. Dopo essere stato sulla panchina dell'Atalanta, del Sassuolo e della Reggina, un'esperienza importante come collaboratore tecnico al Manchester City di Mancini; poi Casertana e Salernitana, prima di arrivare alla corte di Di Masi.

Qui è cresciuto calcisticamente, quali emozioni ha provato tornando nella sua *"seconda casa"*?
Ho provato un viaggio all'indietro. In primo luogo ho trovato la riconoscenza per quello che ho fatto, poi ho trovato un buon progetto fatto da persone che si stanno impegnando con professionalità. Anche nel lavoro, come nella vita, i vecchi amori ritornano.

Il suo ritorno lo deve anche al presidente Luca Di Masi, quale rapporto ha con lui e come lavora?
Con lui ho un buon rapporto, è molto professionale ed ambizioso. È un presidente con molta passione, proprio perché è nato nella curva dei grigi, e questo non è un fatto da tralasciare.

Cos'è cambiato a livello di ambiente e di tifosi nell'Alessandria di adesso, rispetto a quella dell'epoca?
Sicuramente si è svegliato il movimento popolare, con la nuova generazione. Invece i vecchi sono lo zoccolo duro, e vivono i grigi come una fede calcistica che non abbandoneranno mai.

Dopo il Barbera, il Ferraris, il Picco,

l'Olimpico e San Siro, qual è stata la serata più emozionante?
Ogni stadio ci ha regalato emozioni differenti. La partita più emozionante sotto il profilo del campo è stata Genova, perché abbiamo giocato in dieci i tempi supplementari, abbiamo preso goal all'ultimo minuto, ma la squadra ha fornito una prestazione di carattere, giocando i tempi dei supplementari in maniera eccellente. Gli ultimi minuti di La Spezia, sono stati emozionanti sotto il profilo della mentalità. L'Olimpico e San Siro sono stati emozionanti per i nostri tifosi che si sono dimostrati una tifoseria da serie A e hanno portato in tutt'Italia sportività.

I giocatori come hanno vissuto quest'esperienza?
Queste partite ti fanno alzare l'asticella del livello di ambizione, e a livello di maturità ti mettono subito alla prova, pur sapendo che poi si tornerà nella nostra dimensione di provincia a giocare in campi sconosciuti.

Come è riuscito a far stare questo gruppo di giovani con i piedi per ter-

ra, anche in partite cosi importanti?
Con i piedi per terra ci resti per forza, perché hai grandi motivazioni, e sai che devi dare il massimo e correre più del dovuto. A molti di questi ragazzi non era mai capitato di giocare in campi così importanti, e quest'esperienza ha permesso loro di potersi confrontare con campioni di categorie superiori.

Si riconosce in un attuale giocatore dei grigi?
No, ognuno è caratterizzato per essere se stesso. Ci possono essere giocatori simili, ma non uguali, ogni calciatore è caratterizzato dalla sua personalità.

Dopo un inizio importante in campionato, adesso la squadra sta attraversando un periodo negativo, da cosa è dovuto?
Non è dovuto dalle prestazioni, ma da qualche battuta d'arresto sotto il profilo dei risultati, la squadra non riesce a capitalizzare. Paradossalmente anche contro il Milan, abbiamo costruito più occasioni da rete senza però segnare. Dobbiamo migliorare per essere più convincenti sotto porta.

Il classico scetticismo dei tifosi grigi, ha già fatto pensare ad alcuni che l'Alessandria anche quest'anno non salirà di categoria, cosa risponde?
I grigi vogliono combattere, noi vogliamo fare un'annata importante e centrare i play-off, poi nei play-off penseremo partita per partita.

Questa squadra ha già dimostrato le sue qualità, ma cosa manca per salire nella serie cadetta?
Manca un pizzico di mentalità in più, capire bene quando andare a determinare le situazioni, che leggendole con più cattiveria, sono punti in più per noi.
Ad esempio a Cremona, dove negli ultimi dieci minuti abbiamo creato moltissime palle da rete senza segnare, lì bisogna avere più mentalità nel credere che non siamo in mano al fato, ma siamo in mano a noi stessi.

Come allenatore ha calcato categorie superiori in Italia, ma anche all'estero, con l'esperienza in Inghilterra al Manchester city, come si vive il calcio all'estero?
All'estero lo sport si vive meglio, le partite si vivono con grande partecipazione, e amano lo spettacolo. L'Italia è il paese della polemica spicciola, la passione per il calcio è rimasta per la mia generazione, per le nuove generazioni no, perché sono imprigionate dal telefonino. In Italia il calcio vive di tattica, non conta il risultato conta, solo vincere.

Un pensiero sulla lega italiana?
La lega si sta migliorando, tutti ci aspettiamo un cambiamento dal presidente federale. Il movimento del calcio italiano è uscito dall'élite del calcio europeo, perché si è fermato a vent'anni fa, adesso le nazioni principali hanno ottime strutture, settori giovani competenti e centri federali ben organizzati. I top club europei hanno giocatori completi sia tecnicamente, sia fisicamente, e sono anni luce lontani dal nostro calcio.

Il futuro è ancora sulla panchina dei grigi?
Io spero di sì, se la società vorrà costruire ancora qualcosa insieme.
Io devo molto a questa società e a questa città, che mi ha fatto crescere sia calcisticamente sia come persona, perdonando molti miei errori. Alessandria è stata la mia palestra, per poter affrontare categorie superiore ed essere pronto.

Un finale di stagione complicato, ma i grigi dove arriveranno?
Arriveranno a competere sino all'ultima domenica per un obbiettivo importante, combattendo insieme ai propri tifosi, perché i momenti difficili si superano tutti insieme.

Alessandro Venticinque

MATERAX
FABBRICA MATERASSI E CONSULENTI DEL RIPOSO
NUOVA APERTURA
A SERRAVALLE SCRIVIA
ALL'INTERNO DEL CENTRO COMMERCIALE

ALESSANDRIA: Via San Lorenzo, 44 TEL. 0131 325358 CELL. 334 234 59 51
SERRAVALLE SCRIVIA: Presso il C.C. Iper la grande I di Serravalle Scrivia in via Novi, 31

PERCHÈ I NUMERI DIVENTINO UN'INFORMAZIONE FONDAMENTALE PER OGNI ATTIVITÀ

La società **Forward** nasce a Torino nel **1989** e nel corso dell'anno successivo trasferisce la propria sede ad Alessandria.

Nel tempo Forward ha esercitato inverventi su tutto il territorio nazionale isole comprese, gestendo progetti di monitoraggio anche in Paesi europei (Germania, Austria, Francia e Spagna).

Lo staff di Forward è composto da professionisti esperti in rilevazioni prezzi, rilevazioni assortimento, ricerche di mercato, studi di fattibilità.

La maggior parte del gruppo di lavoro è quotidianamente presente nelle realtà più significative dalla **distribuzione organizzata** alle **piccole aziende produttrici**, passando dal **food** all'**abbigliamento**, dall'**offline** all'**online**.

PERCHÈ FORWARD?

"La nostra esperienza consolidata e dal suo gruppo di lavoro ci conforta ma non ci fa mancare la tensione necessaria per tendere ad un continuo miglioramento dei servizi e delle consulenze offerte ai nostri clienti" afferma **Franco Carpani Ceo Forward** *"Con un particolare metodo di lavoro che non prevede degli standard predefiniti ma che sviluppa dei percorsi personalizzati a seconda delle esigenze".*

TRE I FATTORI CHIAVE:

TEMPO - precisione e tempestività di raccolta delle informazioni

UMANO - il gruppo di lavoro è formato da 30 professionisti

TECNOLOGICO - utilizzo delle migliori apparecchiature fornite di volta in volta dal mercato

NOVITÀ 2016

RSI - innovativa piattaforma di gestione di controllo dove è possibile avere tutte le informazioni di un determinato prodotto. Indispensabile per marketing manager, product manager, buyer, pricer, quality manager e per chiunque altro abbia interesse sul posizionamento dei prodotti all'interno della Gdo. Presentato a **Marca2016 Bologna Fiere**.

CERCA IL PRODOTTO
La "lente di ingrandimento" sui **prodotti alimentari**: info anagrafiche, info produzione, elenco ingredienti e allergeni.

CERCARISPARMIO
Comparatore prezzi vincitore del poject work Master E-Commerce - Business **Sole24Ore**.

CERCALANOTIZIA
Il primo **Magazine** dove a scrivere sono solo gli esperti del food.

Forward sas
Via Marsala 18
15121 Alessandria
Tel. 0131 234450
Fax 0131 234452
www.forwarditalia.com
forward@forwarditalia.com
www.forward-italia.com

Ricerce di mercato

Un metodo sofisticato e garantito per esplorare le componenti che influenzano il comportamento del consumatore nell'acquisto di un determinato prodotto e/o servizio

Studi di fattibilità

Una verifica economica e tecnica in grado di fornire previsioni e stime di mercato precise e dettagliate

Rilevazioni a paniere

Personalizzati secondo le esigenze del cliente, per comprendere il posizionamento sul mercato, studiare i competitor e individuare la corretta strategia di mercato

Rilevazioni assortimento

Per verificare l'offerta commerciale dei competitor e studiare le tendenze di consumo grazie a un software gestionale di estrema efficienza

Monitoraggio volantini

Un'attività fondamentale in grado di contribuire a focalizzare le scelte tattiche e strategiche, grazie a informazioni pratiche e strategie

[L'azienda informa...]

Buon VENTO a tutti

è arrivata la primavera...
splendide veleggiate in Liguria e Toscana...
appuntamenti da non perdere.

Vacanze **in barca a vela**

Da 3 a 10 gg di intinerari in Arcipelago Toscano e sud Sardegna, mari e paesaggi meravigliosi ti aspettano a bordo di Charas 2 e Havana.

Itinerari:

Sardegna **costa sud**

Splendido itinerario costiero tra il maestoso golfo di Teulada ed il litorale di Chia e Pula ricco di spiagge e dune dorate, senza dimenticare la mitica Nora con il suo parco archeologico in riva al mare, continueremo a veleggiare verso la splendida Cagliari per un aperitivo al bastione di San Remì che domina il golfo per poi tuffarci nelle acque caraibiche di Villasimius. Il tutto condito con splendide serate in rada ad ammirare il manto stellato sorseggiando un buon rum prima di addormentarsi.

HAVANA VELA
SAILING & SPORTSWEAR
INFO: +39 3388023250 Edo · www.havana-vela.it · info@havana-vela.it

Carloforte
e dintorni

Veleggeremo tra il golfo di Teulada e l'isola di S. Pietro passando per panorami mozzafiato e splendide spiagge dorate: le dune di IS Arenas, la baia di porto Pino, l'antico borgo ligure di Carloforte e le meraviglie nascoste dell'isola di san Pietro saranno la coreografia ideale per una splendida vacanza.

Arcipelago
Toscano

Partenza e arrivo a Marina di Pisa navigando nel meraviglioso scenario naturale dell'arcipelago Toscano. Faremo tappa all'Isola di Capraia, Isola d'Elba e Nord Corsica. Una fantastica vacanza in un tratto di mare da millenni crocevia di naviganti, per assaporare mare, storia e cultura secolare...

Crociera itinerante
Varazze - Teulada

10 gg di navigazione d'altura e costiera tra Corsica e Sardegna, iniziando con una bella traversata notturna faremo tappa in tutte le località più belle e affascinanti: Macinaggio, Porto Vecchio, Bocche di Bonifacio, Arcipelago della Maddalena, Tavolara, Golfo di Orosei, Villasimius, Cagliari, Chia e Teulada.

Week-end
easy

Fantastici week-end a vela vi aspettano a bordo di Charas 2 e Havana nelle nostre basi di Marina di Pisa e Varazze, 2 giorni e 2 notti per divertirsi, festeggiare avvenimenti, rilassarsi, e navigare!

Corsi
vela

Dal livello base al corso regata, avrete la possibilità di apprendere i rudimenti della vela e poter essere partecipi di importanti manifestazioni veliche entrando nel nostro Racing Team. I corsi sono svolti sia a Varazze (Havana) che Marina di Pisa (Charas 2) sotto la supervisione di istruttori FIV (Federazione Italiana Vela) qualificati.

Per info: Edo e Giampy Tel.+39 3388023250

CORSI DI VELA - WEEK END A TEMA
ESCURSIONI GIORNALIERE
CROCIERE SCUOLA/VACANZA
CORSI SICUREZZA
TEAM BUILDING - REGATE

Basi nautiche: Marina di Varazze (SV) · Marina di Pisa (PI) · Teulada (CA)

Instagram patinato

Queste pagine sono dedicate alla movida alessandrina e i protagonisti siete voi a una festa, in un locale, ad un aperitivo.

Postate le vostre foto sulla pagina Instagram e FB dialessandria scrivendo VipAl e sul prossimo numero della nostra rivista potreste essere voi “i famosi” della città.

[VipAI]

[Oroscopo di Bruno Coletta - 349.4392369]

Informazioni IMPORTANTI PER TE

Ariete Preparati ad attraversare un periodo ricco di tante situazioni contrastanti e particolari. Devi solo stare con le orecchie tese ed essere pronto a qualsiasi evenienza. Ci saranno dei problemi sul lavoro non dovuti a causa tua, e dei piccoli screzi tra le mura domestiche. Sii un po' più comprensivo.

Toro Sei tra i pochi dell'intero Creato che se potesse tornare indietro nel tempo: "non tornerebbe". Quel poco o tanto che hai, te lo sei guadagnato con il sudore della fronte pezzettino per pezzettino, chi te lo fa fare di ricominciare tutto da capo. Ora sei concentrato e maturo per qualsiasi prova. … Auguri.

Gemelli Non tutti i periodi sono uguali. Ci sono gli alti e i bassi, e questo è uno di quelli. Ma non devi allentare la presa per nessun motivo, tra poche settimane uscirai da questa crisi a testa alta con una bella esperienza in più sulle spalle. Possibilità di piccoli problemi meccanici e anche di quelli di cuore.

Cancro Se hai un dubbio per una scelta da fare non essere troppo preoccupato, lo saremmo tutti. È vero che "chi lascia la strada vecchia per la nuova sa quel che lascia e non sa quel che trova", ma è altrettanto vero che nella vita dobbiamo essere capaci anche di afferrare al volo certe opportunità.

Leone Ci sono tre cose che ti piacciono: essere ammirato, il rispetto e le gratificazioni nel lavoro. Le prime due te le stai guadagnando sul campo, per le gratificazioni purtroppo ancora c'è da aspettare, ma stai tranquillo, arriveranno anche queste. In arrivo ci sono invece possibilità di proposte di cambiamenti.

Vergine A volte è meglio una parola cortese con un sorriso, che mille promesse vane. Se hai in mente una programmazione per il futuro è questo il momento giusto per realizzarla, e lo devi fare senza indugiare. È probabile che parenti o amici ti chiedano qualcosa. Non dare, parlerebbero male lo stesso.

Bilancia Quando si cade da cavallo la prima cosa da fare è risalirci subito. Non sempre al primo colpo si centra il bersaglio, a volte, oltre a saperle le cose, bisogna imparare a dirle, avere il modo e l'atteggiamento giusto. Questa cosa i grandi venditori la sanno molto bene. Simpatiche conoscenze in arrivo.

Scorpione Se non sei riuscito o se non riesci in qualche obiettivo significa che devi cambiare atteggiamento o tecnica. In certi casi per raggiungere il successo bisogna saper stravolgere tutto, bisogna improvvisare. Un tuo difetto, a volte, è pensare che sei sempre il migliore, ma un po' di umiltà non guasta.

Sagittario Quando ti viene in mente di fare qualcosa non ti lasciare condizionare dall'umore degli altri, falla, senza pensarci. Le 50.000 miliardi delle cellule del nostro corpo non farebbero mai niente per auto lesionarsi. Magari trova anche un po' di tempo per riassettare qualche problema a casa.

Capricorno Approfitta di questo momento, per te magico, per realizzare i tuoi progetti, anche i più disparati. È un momento propizio anche per chiarire certe situazioni di cuore che ti stai trascinando dietro da troppo tempo. Getta pure le basi per collaborazioni che si dimostreranno nei prossimi mesi assai proficue.

Acquario Si sta avvicinando per te un periodo aureo che ti darà la possibilità di tirare un bel sospiro di sollievo sia ai fini economici che a quelli sentimentali. Hai il tempo per organizzare tutto il palinsesto con comodo e senza fretta, ma assolutamente senza dormirci sopra. Dimostrerai a tutti che sei capace di fare.

Pesci Sei appena uscito da situazioni molto altalenanti che però in compenso ti hanno dato concentrazione e passionalità. Approfitta di queste 3/5 settimane per concentrarti ed organizzarti al meglio. Avrai dei problemucci in casa, ma la tua mente strategica saprà raggirare egregiamente l'ostacolo. Ma non abusare.

NUMERI UTILI

ASL	0131 307402
Carabinieri	0131 5161
Comune	0131 515111
Guardia di Finanza	0131 252814
Guardia medica	0131 265000
Motorizzazione	0131 322411
Ospedale Civile	0131 206111
Ospedale infantile	0131 206111
Poste italiane	0131 322411
Polizia Municipale	0131 515600
Polizia Stradale	0131 363111
Protezione Civile	0131 304767
Questura	0131 310111
Stazione FS	0131 251238
Taxi - P.le Courier	0131 251632
Taxi - P.zza Libertà	0131 253031
Tribunale	0131 284211
Vigili del Fuoco	0131 316711
Vigili Urbani	0131 232333

la casa del futuro ha trovato la sua placca

sfioro PUCCIeco®

Il bagno contemporaneo è fatto di luce e design, e il vetro ne è protagonista assoluto.
Perché il vetro riflette, illumina, amplia la prospettiva...
Per la sua nuova placca, Pucci ha scelto il vetro, vetro di alta qualità e massima resistenza.

Antico e modernissimo, "caldo" e naturale, versatile ed elegante, il vetro ha affascinato artisti e artigiani per le sue qualità estetiche e tattili.
È il materiale perfetto per una placca, la Sfioro, che guarda al futuro della stanza da bagno...
È la futuristica Pucci ECO Sfioro.

La placca che non si tocca,

si sfiora!

Le placche Sfioro sono disponobili in tre colori di tendenza:

vetro bianco

vetro verde

vetro nero

eco sfioro

CASSETTE PUCCI®

stile e tecnologia italiani
www.pucciplast.it

Da LE MUSE ACCONCIATORI trovi questa innovativa colorazione permanente che assicura l'intensità del naturale colore dei capelli grazie ad una copertura totale dei capelli bianchi abbinata ad esclusivi principi attivi naturali nutrienti e protettivi la cui azione cosmetica dona ai capelli lucentezza e setosità mai viste prima. Se presenti il coupon hai anche lo SCONTO!

Vieni a provarla

LE MUSE ACCONCIATORI

LE MUSE VIA MIGLIARA, 51 - TEL. 0131 266800 / CORSO ROMA, 85 - TEL. 0131 41507
www.lemuseacconciatori.it

5,00 € DI SCONTO
consegnando questo coupon
ENTRO IL 31-05-2016